(內)華北政務委員會內務總署登記證警字第參拾五號

青島大新民報

郵政登記認爲第三類新聞紙類

發行所 青島特別市山東路六號 青島大新民報社
報費 每份八分 每月一元五角 郵費三角五分
廣告費 每行一次 一元
各部電話 董事室2一三四八 編輯局2一三四〇 營業局2二〇六〇 印務局3一四一九 傳達處2四一八三
東京支社 京橋銀座西七ノ二
大阪支局 天王寺伶人町五三

岸本大將 任東京市長

(東京三日中華社電)第十九代東京市長決定岸本大將、按陸軍大將任東京市長者、乃以該氏爲嚆矢云。

日機再襲澳敦斯維爾 同時轟炸胡恩島摩勒斯彼

(里斯本三日中華社電)據美爾賓來電稱、據西南太平洋反軸心聯合軍司令部二日發表稱、日本航空部隊、八月一日對新幾內亞摩勒斯波及澳洲胡恩島、敦斯維爾、相繼急襲、對軍事設施加以轟炸云。【上海三日專電】據雪梨廣播電台播音稱:日航空隊編隊羣、於八月一日大舉實行第二次轟炸敦斯維爾軍港、對港埠內外軍事設施、如雨投下巨彈、蒙莫大損害云。

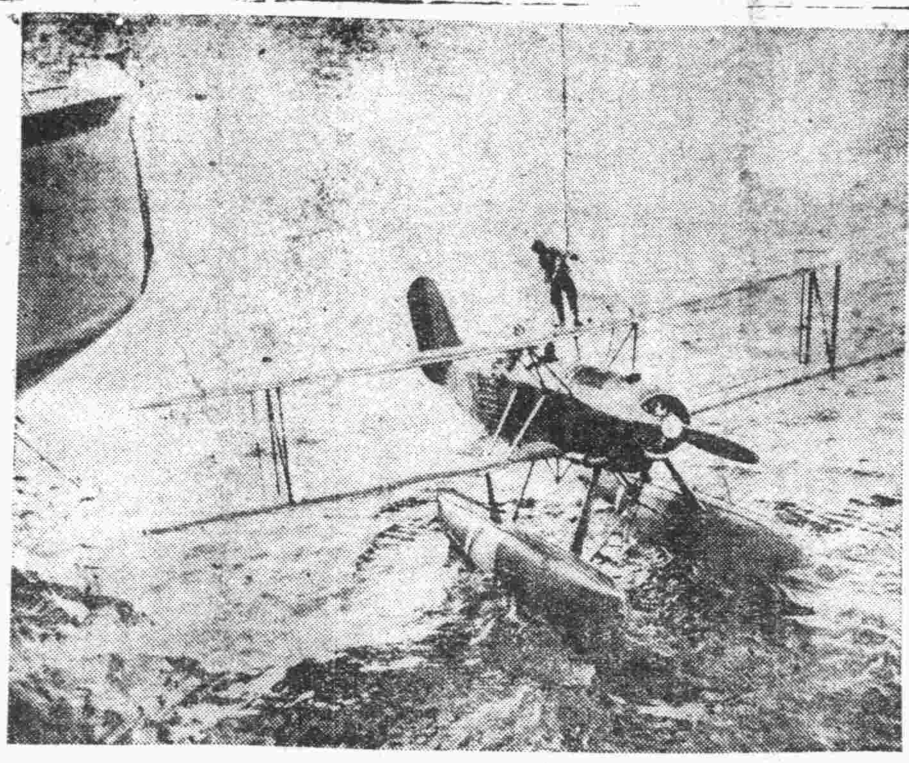

(樹偉功勳將歸返母艦之日海軍機 海軍省檢閱許第五七一號)

美艦加入日艦籍 定名爲「唐津」 在菲軍港舉行命名式

(軍艦唐津(舊美艦呂宋號))【上海軍報道部員三日發中華社電】此次在大東亞戰爭歸於日軍手中之舊美艦呂宋號之命名式、一日於加維第軍港之船塢內船台舉行矣、是日午前九時先由菲島方面艦隊司令長官對職務執行者、發表將該艦加以日海軍之艦籍命名「唐津」之訓旨、次由艦長職務執行者之號令、檣頭高揭軍艦旗、參列長官、參謀長以下全員三呼、大元帥陛下萬歲、記念式遂告閉幕、於降雨中艦首菊花紋章金色燦然、壓灰色之海、大軍艦旗在雨中飄揚菲島之空、本艦爲一九二七年所建造、排水量八百噸、備砲八門、機關鎗八挺、與加以日本艦籍之軍艦「多多良」相同、屬於美亞細亞艦隊、担當揚子江警備、在大東亞戰爭發前、由菲島逃出後受日無敵海軍攻擊、在哥列希德爾島沿岸半沉沒擱淺、海軍工作部隊自哥島要塞陷落後之五月下旬起、以非常努力成功浮揚、乃回航加維第、將艦體殘部份並無完全破壞之處、由現地資材修理完成、此「唐津」號近將裝備完成、担任菲島海上警備云。

美訪渝特使 將赴印度 檢討援蔣路對策

(廣州三日中華社電)據重慶來電、目下訪問重慶中之美特使加利因緬甸路線封鎖後、援蔣工作頓行停頓、目下爲打開援蔣道路、擬於最近與史蒂爾威爾同道訪印度、預定於該地檢討對策。

東太平洋作戰 已確立對美挾擊態勢 日田代中佐廣播意義

(東京三日中華社電)本年六月四日日海軍部隊之強襲亞洲大作戰、已在東太平洋全海域盛大展開以來閱二個月、大本營海軍報道部員田代中佐在今日記念之四日前之三日曉於廣播電台、以「東太平洋作戰之意義」爲題作如下廣播演講、強調阿留地安列島及中途島方面作戰而出發之日本海軍大作戰、稱爲「東太平洋作戰」之所以、並闡述因此作戰之展開、與美國最後殘存之對日北方進攻路已被完封、即其有力基地、今已歸於日海軍掌中、不僅美本土在直接威脅下慴伏、而與軸心海軍之對美挾擊態勢、已經確立、以下即田代中佐廣播要旨也。

廣播演講要旨

大東亞戰爭宣戰以來、閱二百日、擊潰西太平洋一帶美英之海上勢力、已由大東亞海域擊滅殆盡、於此六月、即一轉其銳鋒、越於東京二千數百海里之後方、即東經百八十度、子午線東北於由阿留申地安列島、西至中途島之東太平洋大海域、進行雄渾作戰、按此作戰所持之戰略的意義極爲重大、此不謂阿留地安作戰、亦不謂中途島作戰、乃此等總括稱爲「東太平洋作戰」之所以、實在此帝國儼然確保西太平洋全域、推在此不動搖之制海上、而大攻勢作戰、遂在東太平洋展開矣、帝國依此破除亞美利加恢復西太平洋之夢想、且使亞美利加東太平洋地步發生大動搖、故此大攻勢作戰、與敵打擊極爲莫大、綜合其結果如左所載:

第一 對於亞美利加北方防衛線阿留地安列島之帝國海軍部隊之急襲、荷蘭港帝國海軍部隊之攻略基斯加、阿茲兩島使美國朝野輿論紛紛尖化、即輿論亦因之沸騰、故美當局大爲狼狽、即向國民宣傳、稱日軍占領之基斯加阿茲兩島、對美國無何等價值」以欺騙民衆、但輿論依然、非難當局、反遭國民詰難詛、何故於戰前對阿留地安列島方面投下巨費建造航空基地潛水艦基地等、強化警備歟、此項論戰、在國內盛形沸騰、英國並聯合國方面對美當局之非難攻擊已激烈、均大舉問責、美當局之失態、而追究其責任、以此觀之、則敵戰前即呼號喪失中央及南方太平洋新航路之今日、不僅唯一殘存北方新航路、即由阿拉斯加連續至阿留地安列島各基地之新航路亦全粉碎、反之、遭日本強壓直接有威脅阿拉斯加並美國之慮

第二 開始攻擊阿留地安列島方面同時、則帝國海軍部隊即出攻太平洋洋心、強襲中途島、在海威引誘敵艦隊、完全予以捕捉、茲舉大本營發表之戰果、然此間而美方仍施宣傳與摩加隆海戰、珊瑚海戰時同樣、則海戰已獲勝利、中途島出以種種策術弄所有虛僞、期於歪曲此海戰戰果、然此海戰結果、該方面敵殘存部隊其後均蟄伏某地、手足無措、又夏威夷中途島方面、英國戰戰兢兢、實施大規模防備演習、自大東亞戰爭勃發以來、迄今美國之菲律賓、關島、威克島、基斯加阿茲島等重要地點、悉爲我軍佔領、敵實不能侵犯我寸地、其美國宣傳空虛之勝利者、在常識上應置之一笑、

第三 美本土西岸西雅圖方面、帝國潛水艦之活躍、予美國以有形無形之重大威脅、按西雅圖與我本土之距離、約四千五百海里、遙向該方面出擊之我潛水艦、今則出沒其全沿岸、即美國西岸一帶、因遭此攻擊、對防備警戒愈感狼狽、按美國戰前錄諮之對日封鎖、今正轉爲喧賓奪主之立場、而美國今遂在封鎖之下戰慄、故美本土西岸商船、均一律禁止出港、即商船船員之應徵、已顯然激減、此乃潛水艦威脅之佐證也、如以上所述約六月爲機而展開之東太平洋作戰間、則西太平洋制海權之確保、鞏固外、則乃開示對東太平洋之大攻勢、及隨大西洋之德義海岸大攻勢、而對英美挾擊態勢之雄大大作戰也。

推行不服從運動 謀取獨立與自由 印度各領袖異口同聲

(里斯本二日中華社電)據路透通信阿拉哈巴特電、國民會議派領袖內爾、七月三十一日在阿拉哈巴特言明如次、吾人須避免再陷過去之覆轍、在權力之前屈服之畏怖、非吾人所取、故反對印度自由聯盟總裁巴哈托爾沙普爾、舉行圓桌會議之提案、又內爾對於記者團關於以現下印度情勢而言、有承認英國或重慶調停之意志與否之質問答稱、「一僅於能尊重印度獨立時、始有承認之意志」、

(里斯本二日中華社電)據拉何爾情報西克族之指導者塔拉辛格一日強調現危機之印度、其國內各界實有一致團結之必要、同時表明西克族支持會議派展開之不服從運動、其言明如左、西克族對於現在國民會議派所企圖之反英不服從運動之態度可以一言蔽之、我等西克族內並無一人反對、會議派要求印度自由獨立之運動者、一面國民會議派議長阿闌特與領袖內爾一日亦均發表意見如下:

阿流特議長 以爲印度成立印度人之政府、英國交還其政權、則全國陷於混亂狀態者實、誤謬之意見。

內爾領袖 英印間交涉之途、尚未完全封鎖、將政權即時交與印度實爲開始交涉之不可或缺之條件。

度爲對抗之基本、印度大衆或有因英國舉行圓桌會議或用其他方法而陷於英國術策之虞、但印度愛國者對於印度大衆已說明眞正情勢、印度今也不但其自由之獲得、即其國家之存立亦將瀕於危殆、望印度民衆在此決定的階段認識時代之潮流云。

大學聯盟會 承認會議派決議

(里斯本二日中華社電)據新德里來電、目下舉行中之印度大學聯盟大會頃決議承認對於英國要求印度獨立之國民會議派運用委員會決議云。

籍口防衛侵入 英仍主張保護印度

(柏林二日中華社電)環繞印度國民會議派運用委員會所決議、要求英政治勢力由印度撤退一事、英議會及報紙間目下議論沸騰、德國外務機關報「外交通信」七月三十一日關於此事論評如次:英印度事務相阿美利三十日在下院非難國民會議派之態度、不外非難該派鑑於現下之戰爭情勢、主張不將印度之全部資源委諸英國及其聯合國自由也、阿美利之此種非難、表示英國欲利用印度爲戰爭實行上之基礎、慣於使他國爲自國而戰之英國不能理解印度人欲立於此次戰爭圈外之運動、英上下兩院在數日之討論中、曾明示英國對印度政策之新目的、印度事務省次官德邦夏之聲明較有伸縮、惟不論新憲法問題向如何方向發展、在印度英權力則須排除萬難予以保護之上院議員哈典將之聲明、實乃表示英國對印度之眞正政策者、試綜合最近英政治家之聲明則皆在防衛侵入口實之下主張印度須受英軍隊保護、而實際上英國非對於印度之敵、乃對於自國之敵、利用印

會議派態度決定 英仍施懷柔恐嚇政策

(里斯本三日中華社電)據華盛頓來電稱、印度國民會議派首腦者二日在瓦爾達集甘地會晤、擬取新不服從運動實施計劃、而行協議、此會議派之對英態度、積極的決定、全印度委員會會議之首腦部協議、頗爲重大、對於右項英當局依然出以懷柔與威嚇兩套手段、企圖取消不服從運動、尤其印度政廳頁傳決本印度事務相阿米利訓令、已將處理不服從運動之萬全準備完竣、此不外暗示恫喝手段、然以甘地爲中心之固結之會議派而屈服、如斯英當局彈壓手段者、殆乎無也云。

與日軍全面協力 建設新緬甸 四官長談今後抱負

(仰光三日中華社電)建設新緬甸爲目標、在八月一日成立之緬甸中央行政機關各部長官中、左列四氏關於今後抱負論述如下:

(行政問題) 太金米雅不管部長官

余無特別所管事項、專以輔助巴哈讀行政長官、協力內政方面、惟緬甸今日所必要者、乃爲急速確立行政機關、恢復治安、振興產業、充實國內交通也、與日本軍全面的協力早日實現、又巴哈讀行政長官委余辦理國內政治力結集問題、關於新結成之辛巴馬、新愛國黨及殘存諸政黨之合併、今後決傾盡全力以赴之云。

(財政問題) 艾孟財務部長官

從來緬甸政府對官公吏支給不當之高額薪俸、又其數目已達極高數字、惟新行政機關首腦將官吏俸給減額三分之一、乃至三分之二、藉以期於經費節減、按行政機關之最大收入、乃爲依賴地租收入、鑒於從來有流入地主之傾向、今後決本社會政策的意味、將大土地所有者高率課稅、及小土地所有者低率之稅率。

(教育問題) 烏巴溫教育部長官

爲造成日本所謂科學之中心、亦發現今緬甸教育問題之中心也、因之而各學校之設立、亦感必要、即教員之養成、亦均感必要、現今將由日本來到大批講師、關於文化方面、亦採取優良之處而實行云。

兩長官略歷

自成立之緬甸行政機關首腦中巴哈讀行政長官、及太金米雅無任所長官之略歷如左:巴哈讀博士(仰光西方)一八九三年生於孟瓶、仰光聖波爾大學、印度噶爾各答大學、一九一一年在英國劍橋大學留學、翻學於法蘭西波爾多大學、一九二二年歸國後業律師、以印度緬甸分離問題爲契機而入政界、一九三六年緬甸國會成立、組織新愛國黨、與十六名黨員俱當選下院議員、一九三七年四月緬甸組織最初內閣任總理大臣、一九三九年六月以緬甸各地罷工頻發、負責辭職、以後與太金黨合作展開反英運動、一九四〇年十二月入獄、本年四月成功脫獄、以至今日。(太金米雅氏)一八九七年生於布羅姆縣、仰光大學在學中、指導一九二〇年學生罷課、又在各地學科學、法律、經濟學、後爲律師、一九三一年指導農民暴動、被認爲太金黨之有力黨員、爲下院議員、一九四〇年任緬甸農民協會會長、翌年被推爲太金黨總裁云。

美戰費增加 濫發公債 已超越首次歐戰

(布宜諾斯艾利斯三日中華社電)美因敗色濃化、故該國戰費現已無限制增加、同時公債發行額亦見未曾有之增加、即據最近紐約泰晤士報發表、前大戰末期之美國公債發行額爲二百六十七五億美元、在此次大東亞戰開始以來未滿七月之本年七月初、已達七百六十億美元、然此天文學的數字將如何的增加、仍不能豫想、美國在本年六月一個月間已支出四十五億美元云。

昭南學園 舉行畢業式

(昭南三日中華社電)由本年五月一日起、以神保前日大講師爲園長開設之日本語學校昭南學園、依全職員之熱心指導已收豫期以上之好成績、二日午前舉行最初畢業式、代表第一期畢業生二百九十七名之印度人辜阿若爲答大達市長、宣傳班長等祝辭、以流暢日本語而作(以日本語最初洞悉日本精神)答辭、一同唱「回憶我懷想之恩師」後畢式、惟此畢業生已被各方面招聘一空云。

德國完成 新型巨砲 高卅英寸

(斯德哥爾摩三日中華社電)據達福斯尼哈達報伯林特派員報道稱、最近爲防備德國沿岸、成新型巨砲、惟此新型巨砲乃按放在列車上裝置之鋼鐵砲架高度約三十英尺、砲彈較二完人爲高、直徑爲二英尺半共寸其外德國又造砲身極粗製之巨砲、口徑極大、容二人於其中步行云。

冀匪區食粮極困難 以樹皮草根充飢 强迫疎散老弱徵壯丁

(濟南特訊)因今夏實行之冀中軍區剿滅作戰、中共冀中軍區業已四分五裂化、其後以眞滹特別區行政公署爲中心、由東政兩面和平攻勢漸浸透邊境、僅依匪縣之殘匪、遂不得已退入冀西山岳地帶、而冀西地區本年因遭未曾有之旱魃、食粮極爲困難、忙於其對策之中共晉冀察邊區僞政府、乃策動撤散邊區所在老幼男女、發出疏散令、最近據確實情報、冀中軍區第十軍分區第二十九團、七月中旬在白洋淀附近蠢動、反成爲日軍好餌、而受大打擊、因藉訓名義、秘密向冀西移動逃走、又第七軍分區第十七、二十二兩團及其他團分成小部隊四散逃走、蓋恐成日軍目標、因共匪爲未獲得食粮據內食粮困難、乃於冀西地區收容此敗匪、奔往保定地區難民所言、定縣、唐縣、易縣、住民、因去年來旱魃與日軍掃蕩、復因經濟封鎖、食粮困難、已達極點、以樹皮草根充飢、住民怨嗟之聲沸騰、因此頗爲憂慮之中共晉察冀邊區僞政府、乃對各軍分區政行專員將抗戰區(在冀西)老幼男女向游擊區(冀中)移動、與游擊區交換壯丁、僞命令辦法如左、足暴露游擊區窮困之實相。

一、抗戰區內遭經濟封鎖、因天旱無雨、食粮缺乏、對抗戰區發生惡影響、故將地區內游擊區住民送往游擊地、與游擊地交換壯丁。

一、在鐵路(京漢線)以西老年六十歲以上及十歲以下之男女、一律向鐵道以東移動、在鐵路以東之壯丁、入該處以西、各縣區公所從速講求措置云。

浙省日軍新行動 攻略北界鎮 空軍襲浙豫閩各要衝

(浙江前線三日中華社電)七月二十九日拂曉金華西方由〇〇突如開始新行動之日軍精銳部隊、進日夜酷暑猛追擊敵、擊潰山系溪谷地帶一路南下、三十日午後三時其先遣部隊席捲攻略南方、約四十公里北界鎮殘存敵兵、並於該日夕刻進出北界鎮南方約八公里新路灣、殲滅退入附近山地之殘敵第三十二師頑敵後、三十一日夕刻進入北界鎮南方二十公里標高六八二米達高地北方、更追擊敗敵中云。

(廣州三日中華社電)據重慶來電、日本航空部隊、七月三十一日飛抵閩江北岸要地長門上空、對軍事施設、投下巨彈、更於一日午前空襲延平、粉碎殘存施設、並於該日轟炸浙江省西南部與福建省境龍泉、又西對河南省西部豫陝實行夜間轟炸、向重要施設投下如雨巨彈、與以大損害云。

再建菲島先決問題 在精神自覺 本間最高指揮官談話

(馬尼剌三日中華社電)本間菲島最高指揮官、八月一日於官邸與日本人記者團會見、關於菲島再建諸問題、所談如左、菲島再建問題爲召來菲島人自身精神的自覺爲先決問題、此點文化工作所果之使命、非常重大、蓋文化工作如通信交通關係上普及大小七千餘島綽而徹底者、有非常困難之現狀、余由重點主義在任何場所徹底、關於所謂滲透文化施策之點、有頗考慮必要之精神運動、期待由菲島人中自然發生、關於生活刷新、菲島所希望者、返還東洋人特有之勤勉、涵養節儉質實剛健氣風、菲島經濟政策、在現階段所謂爲菲島自身、菲島以東亞共榮圈之一環對日本戰爭遂行所謂從事如何、最大努力爲第一義將菲島人之生活弱化至某程度實爲不得已、爲從事挽救起見、食糧品及其他生活必需品從事自給者、以應急策爲必要、如砂糖耕地之轉換、米作增產、棉花栽培等爲必要、關於進行調查、民大諾之經營、似有種種意見、民大諾之開發、因非常重要、將來非由日本人繼續開發不可、余所考慮者現在二萬八千左右之日本人、尚爲不足、想至少須二十萬左右之日本人開發不可日本內地募集新移民、担當開發事業、滿蒙或華北、有設立國家的事業會社之必要云云。

彌補減收 增加稅率

(馬尼剌三日中華社電)菲島行政機關以十月以來之稅收、因納稅期關係而減少、爲彌補計此次關於左列項目實行增稅、一、無線電登記稅提高十成二、外國人登記稅從來一律徵收、茲經予以改正、按照登記外人之所得額、一年間課以自一菲元至十菲元之稅三、酒類及燃料酒精特別消費稅、對下級酒類課低率之稅、對上級酒課高率之稅、燃料酒精從來僅對汽油課稅、現經改正對於其他亦行課稅以上增稅實行後、本年度增收可達六七十萬菲元。

廣美人　帝羽著・許濤繪

第十二章　靈魂的樊籠(23)

我就沒有答應、爲這件事我也把嚴奶奶給得罪啦!」婉闌也攔手說:「這不行!關於立貞的婚姻事情、你千萬不可冒然就答應人!婚姻是人生的一件大事、不是憑一時的感情或看上了對方的家資地位就可以決定的、以後、遇着這類的事情你可以跟我商量商量、雖然立貞也許永遠不願意理我啦、一」梁媽笑着說:「那能夠呀?您千萬別這樣想、那孩子沒有什麼心眼兒、不信我今兒回去把她拉來!」婉闌攔手說:「不用!我見了她、我也很是慚愧、實在、我一切的事、我都作錯了!原因是我無論對誰全是一片好心!……」說到這兒、她伏在枕上、不住的悲泣。

她就生了病似的躺在牀上、梁媽爲她脫去了鞋、蓋上被、待了一會、那臉上從沒有笑容、比蘇瑞梅更爲可怕的嚴奶奶進屋來探視了一番、她對於婉闌倒很關心、問長問短的、並且指着東屋悄聲向梁媽說:「這全是那個、把新娶來的少奶奶就給氣病啦!太不像話了!早晚、我看這個公館得叫她鬧得家敗人亡!連小姐都叫她氣得走上海去啦!你知道嗎?」梁媽要表同情似的、跟嚴奶奶說說蘇瑞梅的壞處、替她的少奶奶撒一撒氣、婉闌却暗中伸手拉了她的衣裳一下、才把她攔住。

直到那位姨太太進屋來、嚴奶奶才出屋去、姨太太以意疑和一種暗中嘲笑的目光將那肥胖得如一隻母熊的影子給送走、轉過身來、輕聲、嚴重地囑咐梁媽說:「少跟她說什麼話!」一指指向東的窗戶、說:「她來、就是那邊給派來的!她們決沒有一點好心!」梁媽嚇得呆了、姨太太走過來看婉闌、婉闌要起身也被她攔住、她先說「是老太太叫我看你、問問你是什麼病、想給你請大夫、可是我覺得你的病要是不太利害、最好還是不必請、因爲你是才過門、馬上就請大夫、傳出去又叫人說閒話、再說一定叫她們稱願、不值得!」又隔着窗戶指指那邊的東房、婉闌也搖頭、表示自己的病並不要緊、姨太太又說、「婉波走了的事、你也別往心裡放、她是時常一聲不語、就自己上火車往天津、青島、跟上海、不定什麼時候她又回來、這兒的人都有這麼一種令人捉摸不定的脾氣、原因是錢太多了、花錢太隨便了、整天太沒事可幹了、你以後對他們就把定不管、不問、不親近、也別太疏遠、他們說什麼你別駁回、你有心事別跟他們說、自己去想法找舒服、找安樂、這才能在這兒待得住、」婉闌感謝地點了點頭、姨太太又拿出存摺來、說:「這是新開的戶、也不用圖章、濟摺子每月就可以取二百塊錢、咱們家裡每個人都有、你的這比我的還多呢、這是因爲大人也覺着怪對不住你的、老太太還給了你四百塊錢、現在我先給你二百、那二百暫且在我手裡存着、你什麼時候要用再跟我要!」

這位才入中年、模樣很好看、態度誠懇而言語柔和的姨太太、倒真將婉闌的一顆破碎的心安慰了、而這樣容易來的很多的錢、又不由她不有點興奮、但姨太太走後、她却又很難過、現在不是傷悲、却是一種忍不住的怨恨、是極度怨恨、她設想着如何指責、怒詈、但也許要忍不住流淚痛哭、把那愛神像擲還給狠毒無情的諸恩禹、而且以後自己倒要妝出來快樂、顯示出來奢華、氣他、直到死!

菜飯是送進來吃的、預備得還很好、一切僕人們伺候得很週到、雖然、在這兒有許多蝎蛇、虎狼、毒箭、黑雲、驟霧、疑影、然而她只要不出屋子、就一切事都沒有的、她尤其是感覺慶幸的是這裡沒有什麼繫絆的禮節來束縛人、——這也是很難得的、她心裏只有兩件事、其一、是希望能與張嘯潮恢復、這件事、她覺得是不難的、她承認張嘯潮仍愛着她、只是如今的面子上轉不過來、其二、還是諸恩禹、諸恩禹是占住了她的心、摧殘了她的生命的人、她恐怕即使報了仇、諸恩禹死了、而、而自己仍然要想他。

「怎樣才能見了他呢?他此時是寄完了那張像片、出了他的氣、就走往江南投了江呢?抑或是還在北京、窮愁病倒、作詩、填詞、罵人、……不然、他也改變得反常。

青島日華釀造株式會社出品

國光銘酒

氣味清香 甘美可口

登錄商標 國光

度量 酒精充足

太陽牌

青島代理
福祥泰利記 江寧路六二號 電話二四〇九四
萬利號 河南路四九號 電話二八二二
華盛號 膠州路六七號 電話三〇七六一轉

各埠代理
北京豐順德棧 前門外鮮魚口玄帝廟街十五號
天津福華綫店 天津宮北二道街
即墨日新商行 即墨城西關
平度東興成 平度縣東門外
南村新茂永 南村大街
濟南富有商行 濟南二大馬路緯九路立信恆內
濰縣裕豐協 東關魚市街口

華北總代理信華行精酒運銷公司 青島粵村路三八號 電話(二)三五二三六

請除疲勞素

囊中常備仁丹 精神旺盛忘疲乏

促進新陳代謝 增加工作效率 化食,通便, 防疫爽口, 立止頭疼!

消化と毒けし 仁丹

中國法人 政府立案 資本金國幣壹千萬元
中國三洋貿易股份有限公司
營業要目
進口部 大小五金、海貨、肥田粉、罐頭、食物、棉布、各種工業用機器、化學工業機械、汽車、電料、料器、磁器、農業用機器、化學工業藥品
出口部 猪鬃、馬尾、牛毛、牛馬皮、羊皮、各種皮革、羽毛、各種牲畜產品、植物油、動物油、蛋黃白、草帽、山貨、各種農產品、錫礦、錦礦、石綿、雲母
代理 東京火災保險株式會社
總公司 北京市內一區皇城根東一三〇(電五局〇一九四)
青島分公司 青島市館陶路山超ビル(電二局七八三八)
分公司 天津、開封、滁州、保定、奉天、大阪、橫濱、東京、大連、新京、伯林、名古屋、

紙袋 紙繩
標價貼簽 標價掛簽 封口紙 商標紙
製造 批發 零售
如欲記入貴店寶號亦可定製
青島聊城路一三二號 大統領 幸田 電2四四二七番

戶井齒科醫院
拔齒、治療、專門、
肥城路三號(德縣路口) 電話(二)七二九〇號

時論

日暮途窮之中共窮狀

共產黨鼓動愚衆、解散政權、踏入抗戰悲哀路途、思欲趁此機會擴力活動、導中國全部赤化、正爲其時、故自抗戰之日起、中共首腦在僞府取得參政權、與蔣黨比肩而立、次即全國活動、期全面赤化成功、俾取將政權而代之、中共打算固覺頭頭是道、然天下事未能盡由人打算、重慶內部雖云國共合作、但對共產防範依然極爲嚴密、中共對渝僞思欲陳倉暗度計已不能行、同時外面活動亦毫無成績可言、渝僞部下軍人多半對共產黨卿恨甚深、到處伙併、復因日軍不時掃蕩、使無喘息機會、尤其因物資缺乏之、中共各邊區僞政府情形更爲狼狽、恐難逃全部潰滅之途矣。

經日軍屢次掃蕩、達於極度困憊疲勞之晉冀魯豫僞邊區政府、爲糊塗牢籠邊區民衆、製定發獎撫卹辦法、對民衆大肆宣傳、其發獎撫卹辦法爲、對戰死者負傷者予以慰藉金、戰死者公葬費四十元、撫卹金九十元、負傷或殘廢者爲八十五元、四十五元、廿五元三等、以防止民衆之離叛、然在敗戰不堪、物資缺乏之下、中共欲借此小惠收攬人心、勢不可能、其所訂戰死負傷等卹金、驟聞之下、何覺中共大方、但一研其實、則等如零、以今日物價之高昂、數十元之微不足購一薄板棺木、然而中共給予戰死者之公葬費爲四十元、此種公葬亦可憐矣、何況其發給之錢、僞邊區銀行券及冀南銀行券等、考其實際等於白紙、雖發給多金亦不成用、何況區區之數？欲民衆爲彼效死、其何可得乎？

雖然中共對民間勒索驅使、從來大刀闊斧、不稍假借、此次胡爲假惜儘儘、以撫恤方法牢籠民心、此非中共心地由狠毒轉變爲祥和、乃因自身勢力漸弱、日暮途窮、無復掙扎能力、思欲行此小惠、驅民於死。博取美譽、然在事實昭示、民衆漸次了解時勢、必不甘爲役使、則爲毫無疑義、且蠢蠢之流、原懸有悔、蠢蠢無詳使不成其爲蠢蠢、中共行爲之狠梟狼、奉第三國爲宗主、視中國人民如草芥、其奴使民衆、驅殺民衆、乃爲本分、彼之假仁假義、改變手段、牢籠民衆、乃爲變常、變常之人豈能久乎？故中共對民衆牢籠益亟、共內心益怯、窮狀畢露益爲顯明矣。

邊區中共僞政府對民衆牢籠手段、豈只未收絲毫效果、民心離散且益無法收拾、而中共內部窮極、怪狀百出、互相傾軋、在抗戰過程中、中共爲轉變民衆畏忌觀念、乃揭出所謂「新民主主義」、此主義並非「耕者有其田」、乃爲保護地主、以打倒地主爲號召之共產黨、一變而爲地主保鏢、此又爲極滑稽之事、然由中共首腦作風改變、內部激漏益感不安、凡指毛澤東等爲地主階級極右派、加以攻擊、因此極左派又復抬頭、鼓動貧農打倒富農、形勢至爲不穩、以此演成伙併亦未可知、而極右派既倡保護地主之理論、自亦有其打算、當然不能甘受人逼、左派雖欲鼓動貧農打倒右派、但至實行伙併之後、畢竟鹿死誰手尚不可必、中共內部分出極左極右派、已經可笑、而晉西北地區、賀龍盤踞之地區、忽又倡出三風運動、三風者即所謂孝風、篤風、學風是也、按共產理論、從來打倒孝悌廉恥、導演獸行、尤其非孝主張特爲堅強、甚且不承其父母、此時忽由中共群中透出孝風二字、實爲人間奇響、然孝風以後誰倡導、實不成其爲風矣、中共爲此、於其謂有何轉變、勿寧謂精神錯亂之窮極轉動、其內部多事將從此始矣。

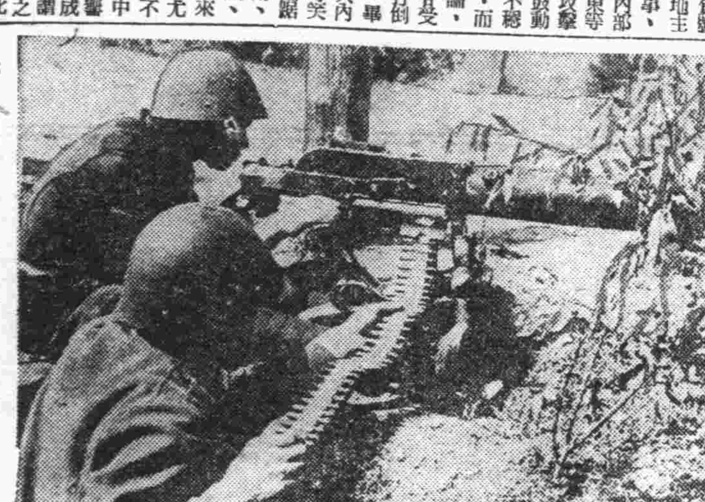

對紅軍猛射中之匈牙利機關鎗兵

華北緊急物價對策
與經濟之將來
京市各名流發表意見

（中華社訊）日前當局所公布之華北緊急物價對策、對於華北經濟之將來、關係甚鉅、本社爲使一般民衆澈底明瞭此事起見、特向華北經濟界名流徵求意見、當蒙華北貿易組合聯合會大原虎夫專務理事、中國聯合準備銀行坂谷顧問、國立北京大學院長等、發抒偉論、內容極爲肯要、茲特發表於后、以供各界之參攷：

眞實繁榮可期
華北貿易組合聯合會專務理事　大原虎夫

本年六月十日、華北方面公布物價緊急對策、其主要理由、乃因華北之物價、與日本之物價比較、竟達數倍左右、尤其貨物一移入華商之手、甚至有高至八倍至十倍者、而出現一種不合理之法外行市、此種傾向、實不知其止境何在、若如是放置、則一般大衆之生活、將被破壞、治安強化之目的、亦難期其達成、故此次當局慎重研究之結果、乃斷乎發布物價緊急對策之令。

從來華北之經濟界、日本方面則無、雖已實施統制、但華人方面、資本主義之經濟觀念所支配、爲追求私利、不惜公然實行壟斷、囤積等行爲、而成爲人人視爲無足驚奇之風氣、故於此次世界大戰物資交流不圓滑之時、華北物價乃趨於奔騰之途、而民衆生活不安與苦難、乃與日俱深、分解之、即（一）日本人物價與（二）華人物價之各趨一途也、（一）日本人物價乃係以日本人內地之公定價格爲基準、乃係加上適正之運費手續費等之統制價格也、而（二）之華人物價、乃係加以無統制、自由主義經濟的利潤而成立法外物價也、換言之、所謂「華北高物價」一語、可謂係專指華人物價也。

據此次物價緊急對策要綱所指示者、乃係將中日混爲一體、以天津青島爲輸入配給基地、並在內地各處設置配給機構、實施華北全域物資之計劃配給、基地之天津青島、乃執有（一）輸入配給、（二）批發配給、（三）零售之三個階段、而內地各處、則爲（一）批發配給、（二）零售、兩個階段、也、輸入配給批發配給爲中日一體、而零售機構、則由中日兩方面各別組織、又本要綱特質的原則之一、乃在「不許兼業」是也、亦即屬於第一階段之輸入配給業者、不許兼營第二階段之批發配給、或第三階段之零售業也、基於互讓共存共榮之精神、抑制具有豐富資力信用之商人、在一切商業部門擴張勢力其高權、壓迫微利之小商人、而專求自己之收益與繁榮也、關於價格之商品在（一）（二）（三）各階段公定其販賣價格、在同一販賣階段上、中日商人、皆得同率之手續費、乃係原則、現一考本對策對於將來之華北經濟所及之影響、大體如左。

（一）從來無統制之經濟、物資之交流、並無計劃的連絡、被中間商人之投機心情所左右、發生不當之障害、若計劃配給制確立以後、則各地之需給關係、被公正檢討、即數量少之物資、亦將按準需要的比率而配給與各地區之中日人。

（二）於輸移入物品之價格低下、交流圓滑之同時、再進而促進華北農產及其他產品之價格低下、及上市圓滑各種工業或將漸趨於發達殷富也。

（三）華北不當之高物價、若與日本及其他東亞共榮圈各地域物資之交易、即各易圓滑、則相互物資之交易價格水平化時、則相互民生安定、部強化之同時、於又可期待華北之眞實繁榮、但本對策實施時、又可推測有一部人士、內心反對或出以阻止之意圖、此固由於從來之自由資本主義、並不思有實行囤積、壟斷行爲而奪取之奸商、又自己頭腦中只以墨守成規爲主主善、因此種舊思想家之存在、故有以致之也、活用自己之信用資力、擅自爲得利而私企而破壞他人生活、擾亂社會秩序、阻害國家之發展、此種思想、在日本負有確立大東亞共榮圈責務之中日民族間、實不許有此種思想之存在也、華北之經濟人、亦應對此次爲民族解放共存共榮聖戰之大東亞戰爭眞意、進而挺身協力、爲撃破必勝之體制、必須脫卻從來之自由主義資本主義、又爲完遂國家的目的、必須以如烈火之赤誠、在全體主義的計劃經濟之下、各行其職域奉公也。

統制乃困難者、不自由者、固然所謂需者或甚薄弱、然且下應忍耐此種時態、必須打倒暴戾之英美、解放東亞之十億民衆、確立共榮圈、至是則中華民國方能滿被榮光而更生華北一億民衆、亦能安居樂業矣、最後、並希望諸位瞭解本對策之意義、挺身實踐、實踐遵備機構、嚴守價格。

京市場交易照常進行
糧商數十家參加

（北京三日中華社電）北京市糧商數十家參加之市場交易、前因整理內部、故暫停交易、刻以內部整理竣事、自前日（二日）起、照常開拍、各糧商均極努力物價對策、交易情形、頗稱良好、又該市場前經糧行公會決定與糧棧棧店等二十四家、參加市場交易、經審查合格者二十家、又該新市場員業自昨日（三日）起、正式參加交易云。

斯塔林格勒西北部 德蘇攻防戰正酣
決定斯市命運在此一舉

（里斯本三日中華社電）在頓河大彎曲部之戰況、德蘇兩軍展開空前激戰裡未見大進展、由里莱資加亞、卡拉奇勒來三方面、向斯塔林格勒德軍之挾戰刻刻增大中、而德軍空前舉空陣軍稱試行突破紅防守線、蘇聯方面亦以該方面之戰鬥爲決定斯塔林格勒之運命者、且目下在斯塔林格勒北西部、大戰車戰正在展開中、紅軍抵抗謂爲德蘇開戰以來未見之頑強、故戰場一帶廣範地域砂塵與黑煙蔽天、如斯決定斯塔林格勒命運之攻防大戰正酣云。

軸心軍在東線南部
展開殲滅紅軍戰
佔領頓河河套橋頭堡

（柏林三日中華社電）德軍司令部二日發表東部戰線戰報如下：

（一）東部戰線南部地區急追敗敵之德軍、並軸心同盟軍、遮斷連絡莱卡武里諾達、與斯塔林格勒之鐵路、現已展開殲滅紅軍大戰中。

（二）德軍已佔領賽里斯克鐵路交叉點云。

【柏林三日專電】德軍司令部頃於二日中午公布戰報如下：（一）東線南部德軍步兵機械化部隊等、向科本河方面追擊紅軍、並擊破敵後衛之抵抗力、被困敵軍皆告消滅、德空軍掩護德軍前進、並反覆攻擊蘇聯交通線、頓河河套德義聯軍奪佔敵軍橋頭堡。（二）德機群一日夜在波爾加河攻擊敵輪、計擊沉五艘、重創五艘、又燬輪一艘。（三）緣自七月三十一日至八月一日間、德軍某坦克軍團在卡萊區西北地區、擊毀敵坦克軍四八二輛、其中大部份屬最大型者。勒布夫河北蘇軍更番進攻、一日又告挫敗、喪失慘重、德機一日又在蘭喀炸創貨輪二艘。

蘇芬戰線
紅軍反攻不逞

【希爾辛基三日電】芬軍司令部頃於二日公佈戰報如下、「加里林及奧納斯兩地峽戰事緩和、敵方偵察隊被擊敗退、吾軍偵察活動兼力、東線南區消又遠敵軍施放煙幕彈、企圖進襲、寧被吾軍所潰散、並擊落敵機數架、昨宵來芬蘭灣、芬京發出警報、敵機未曾投彈云。

德擊沉敵船
百二十八艘

（柏林二日中華社電）德軍司令部發表稱、德海軍於七月中擊沉敵艦船百二十八艘、合計八十一萬六千噸云。

斯洛伐克
總理由東線返國

（斯洛伐克京城三日電）斯洛伐克總理杜加博士、頃於二日偕德國使館武官返抵京城、斯國總理此次赴東線慰問對蘇作戰之斯國軍隊、前後共歷八日云。

鐵享受者
征手續費

（柏林三日中華社電）德物價形成官對於此次鐵分配享受者發出命令、對於鐵分配量一項總額云馬爾克五十分之戰時費、右命令所規定之享受者如次國防軍、國有鐵道、國立經濟擴充局、國立工場、電氣軌道及鐵鋼業等分配支於表而其關係責任者尚消費者一律徵收戰時費、政府以此項手續費所得資金、對於因用外國輸入之鐵鋼、而爲原價昂騰所苦之鐵鋼業者、支付補助金、德國鐵鋼業者在戰事發生後即爲鋼鐵原價之過高所苦、從來斯干的那維亞産鐵鋼之價格亦見相當之騰貴、故此次之措置極爲適切、大受歡迎云。

德軍佔領洛斯托夫
全賴空軍威力
國際視察團從軍記

（羅斯托夫二日中華社電）柏林「國際記者團」羅斯托夫從軍記、在已化廢墟之羅斯托夫斯市、昨日不顧人馬之死骸慾然吹煙彈報之德軍精銳、今日已渡頓河、向高加索平地進擊、北高加索防衛陣地究竟如何鞏固、雖然無從得知、然在高加索生命線頓河、完成敵前渡河之德軍銳鋒、今後能開始南方攻進則毫無疑義、德高加索在軍事上政治上、對於德蘇戰均具有決定的意義、故蘇聯軍應不容德軍所渡過頓河一步、試觀此次德軍突破南部地區作戰之跡、最惹人注意者爲空軍之威力、則去冬攻略羅斯托夫、以戰車師團切斷紅軍之背後爲主要勝因、此次首先以不分日夜之大空襲使人口五十二萬大都會、化爲廢墟、乘紅軍之混亂突入戰車師團步兵部隊由四面一舉陷落洛斯托夫矣、其此間紅軍敗退後十萬市民由地下室而出見德軍之已至、無不驚駭、頓河渡河作戰、亦賴空軍之力、二日間對於對岸之防備加以猛襲、七月二十六日未明、在洛斯托夫南方佈陣之砲兵亦加以掩護射擊、始得成功、其向制空權全在德軍之手中、在立於頓河河岸之觀戰記者頭上飛翔者、皆爲德機、二十八日德空軍已由距主戰場十公里之羅斯托夫飛行場飛起矣、齊莫與古將軍初未料德軍空軍之威力、惟以過於信任紅軍之步兵力爲過大、以爲德軍之步兵力猛烈艱防水泥要塞即可阻止德軍之推擊、實際斯托夫非以空中之大轟炸則決不易陷落也、同時德軍火器優秀性、亦值注目、去年冬季德軍利用佔領地之軍需工業向新兵器之製造邁進發射一彈、雖非直擊亦可使敵軍大砲埋沒於泥裡之六十生的巨砲、即其一例。

洛斯托夫德軍司令部據所俘高加索人十七八歲左右之紅軍少年兵所供、最恐怖爲德國急降下轟炸機與蘇政治委員、政治委員亦畏逃走、乃與吾等同志十人奔往前方、紅軍陣營食事一日僅六百格拉姆、早晚麥湯而已、不需楊麗從事鬥爭、在哈里科夫地區戰鬥時、受脅莫與古軍一大打擊、不僅武器彈藥、對兵站全德均發生如斯影響、德軍士官與此相反、氣昂昂立於頓河河岸、眺望貝泰斯克與黑煙、撮自渡洛斯托夫紅軍陣地中所談、「冬季固守陣線頗爲不可、蒸在軍隊對冬季陣地戰、非神經疲倦之驅爭、盜其間日本南方作戰鼓舞德軍爲唯一原因、洛斯托夫攻擊命令發出時、兵士無不雀躍、乃越戰車濠地雷、不顧敵彈、在四十度之暑熱中一日行六十公里之快速力、一路奮進、因之四十度之酷暑行軍、其途次兵士任何均飲、飲傷寒菌乎、飲水乎、殆不可知、同時忘記僧梁、余之部隊、拔洛斯托夫西方後、出頓河畔對岸波源火海、勇躍之德軍、以右翼先陣、二十六日黎明先乘短艇渡頓河、更向沼澤地在月光皎皎下、繼續進軍、時而胸部浸水仍猛進不已、到達敵前四百米達時、浴敵方猛射、乃急造橋頭堡、立打開血路、後續部隊陸續上陸云。

是晚在洛斯托夫僅留原形之旅館保安隊員住宅之記者等開晚餐會、此時德軍將校特爲記者等作成六十九樣所成之菜肴、桌上燦爛似慶祝戰勝光輝、插不知名之花數枝、晚餐爲數年所未嘗之美味、酒爲紅白葡萄酒、極盡奢侈、在月光皎皎之南方天空火光燭天、翌晨記者乘飛機由前線歸還柏林。

開羅連遭轟炸
飛機庫被炸引起大火
貨車及公路損害尤重

（里斯本二日中華社電）據開羅來電稱、英西非軍司令部三十一日發表、開羅又被軸心空軍轟炸、受相當之被害云。

（里斯本二日中華社電）柏林一日電稱、德戰鬥機二十九至三十日夜間、轟炸開羅以北之英軍兩大航空站、飛機庫被炸後引起大火、損失頗鉅、同時德軍向埃爾拉明以南敵軍自動貨車集中營、及通行亞歷山大之公路上掃彈、敵方運輸隊損失極重云。

（柏林三日專電）德軍司令部二日發表：埃及方面德機群於一日晚空襲埃及阿拉白、阿那克爾及埃及阿米里架等地之飛行場、德機在空戰中擊落英機兩架、托布洛克遭空襲、當地高射砲火會擊下敵機又一架、德義空軍轟炸馬爾他島之飛行場、敵機數架曾來希臘之尼伐里諾港投彈云。

埃及戰線
義空軍活躍

（羅馬二日中華社電）義軍司令部發表：

一、埃及戰線初行偵察及反擊之我航空部隊、猛爆埃爾阿拉明、亞歷山大間之鐵路及海岸道路、在敵後方陣地爆破多數貨車、使其起火。

一、我戰鬥機隊、攻擊優勢敵戰鬥機隊、共擊落六架。

一、塞特海上、我爆擊機猛爆敵小型商船。

英美蘇動向微妙
蘇報要求展開第二線

（里斯本三日中華社電）南部戰線德軍猛進、頓使蘇聯對英美希望即時結成第二戰線、更見迫切、劉續此項問題、則英美戰開始以來、據莫斯科來電稱、已陷於最重事態之面化、強調中之蘇聯、對英美兩國頻行要求實行歐洲大陸上陸作戰現行約束之模樣、最近保守沉默之蘇聯各報、二日一齊刊載自英美蘇軍事條約締結以來、初次之要求即時展開第二戰線之報道、並轉報倫敦紐約演說會示威運動等狀況、以書防止民心動搖之手段、一方蘇聯廣播電台廣播謂（人不待時我等傳說聯合國出以斷乎新作戰）爲暗中現在窮之中救出唯一之方途、一方美國週刊雜誌「時」七月二十日該誌上撰文論述、蘇聯對美英展開第二戰線不關心態度、極爲憤激、所論如次、蘇聯對加拿大軍在英國作大規模上陸作戰訓練、或愛蒂哈瓦任命歐洲戰場之美派遣軍總司令官之報道極爲默認、則美英兩國不拘本年中約束展開第二戰線、仍未作何等準備、蘇聯對此極抱不滿、現蘇聯已遭最大敵軍攻擊之下、欲救助蘇聯者、乃今日也、此乃蘇聯內一致之輿論也。

英格蘭東南
連日遭德空軍轟炸

（斯德哥爾摩三日專電）據倫敦來電、倫敦官方頃於二日夜宣稱、二日下午德機多架來英格蘭東部及南部投彈、若干德機曾深入內地轟炸、炸彈落處人物略蒙損失云。

（柏林三日電）德軍司令部發表、一日下午英機多架飛行極高、潛來德國西部投彈、轟炸若干市鎭、住屋平民及住屋若干喪失、空戰中敵機二架被擊下墮、德機併夜猛襲諾維基之軍事設施、德機均安返原防、七月三十一日夜、齊布羅英海北海上、德國哨防艦及英國海軍快艇相遭遇、結果英方快艇一艘下沉、另一艘起火焚燒、再本月一日夜德哨防艦與英方砲艦快艇展開遭遇戰、是役德方無損傷、又擊沉英快艇二艘、重損其一云。

一週內英機
喪失一六〇架

（斯德哥爾摩三日電）傳倫敦來電、倫敦官方宣稱、七月二十六日至八月一日之一周內、英空軍曾喪失飛機一六〇架、據英官方數字、七月份英空軍共喪失四三二架、其中在歐陸方面喪失者一三七架、在中東方面二十三架云。

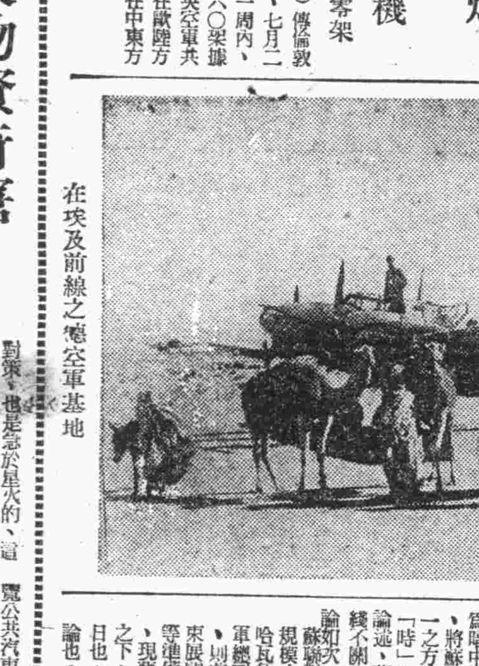

在埃及前線之德空軍基地

德高加索作戰進展
英國非常焦慮
盛行策動西亞各國

（里斯本三日中華社電）伊朗高加索作戰之進展、對小亞細亞一帶有密接利害關係之英國非常焦慮、據綜合各方面情報稱、動員伊拉克、伊朗、敘利亞各現地駐在機關、有爲得出以政治外交軍事工作之勞、伊蘭現內閣決總辭職、在新首相阿梅得下確立傀儡政權、二日據路透拉來電稱、駐土耳其國大使館英國商社代表卡賴爾訪問土耳其首相、從事懇談、卡賴爾至本年十月、爲訪拉圖於促進英土兩國間貿易從事折衝、據鑑於德軍高加索作戰進展多少有政治的考慮之意味云。

英食糧恐慌
危機更增大

（柏林三日中華社電）據路透倫敦來電稱、英國糧食管理局爲謀緩和食糧危機、特頒請國民答應節約、要旨如次、今日英國食糧事情、吾人將來或者、令人憂慮、吾人將有以較現在少量食糧之儀亦未可知、現在雖有充分之存貨、但今後對於此點、應加以充分之注意、惟食糧乃戰爭之武器、因大事饑饉不能戰爭、今後依資源節約以備將來云。

英美物資奇窘
驚慌失措捉襟見肘

本日之解說

自從大東亞戰爭勃發以來、英美的屢次敗北、在這期間、羅斯福和邱吉爾心情的焦躁、實在是筆難盡述的、當然我們也很容易想像出來、觀於羅斯福氏的屢次會談、便可以證明出來了、但是無論他們怎樣的會談、也不能抹煞現實、現實永遠是很正直的大公無私的擺在世人眼前、所以自從夏威夷馬來等海戰、英美受到空前未有的敗戰以來、他們當局所舉行秘密會議、到如今也只有漸次的露出馬腳、英美兩國的國民、本來是生長在物質萬能的世界中、自從呱呱墜地、直到成人、在他們所見所聞所接觸、所實行的、習慣的軌道上的、並且這種物質萬能的惡劣思想、已經根深蒂固的印在英美國民的頭腦裡、輕易是不能把它磨滅的、自從戰爭開始以來、英美便感到物質的不足、這種物質不足的重壓、是一天比一天嚴重、又加之一切其他工業部門也都使之轉向於軍需生產部門、一切的一切、都使過去嬌生慣養、安樂無爲的英美人、其中尤以美國人認爲是利害、痛切的感到場天大禍的來臨、驚慌失措彷徨無主、而其首思進處各種對策、也是急於星火的、這種臨時抱佛腳的舉動、是不是真能緩和了某種程度、固然是莫大的疑問、就是在這種對策的不能有何種效果中、還許添上一些滑稽的材料、現在把美國泰晤士報的消息、檢出一兩條、寫在下面、便很容易的明瞭其內情了。

一、因爲鐵、鋼、　、藥品類的不足、美國建設新工場一事、已經是不能得到官方的許可了、就擊保有建造殷大潛水艦之優先權的維多利亞船舶公司、到了現在、當也只有保持夠兩天使用的材料、其他公司自然更談不到了。

一、又美國的汽油配給制、已經不只限於東部十七州國、現在完全及於全國、自上週起又廢止了二十五個都市之間的航空連絡、所有的遊覽公共汽車或是特別觀台車等、也被官方認爲是毫無意義的奢侈品、所以也都一一的被取消了。

一、英國的義勇軍、在夜襲聖地最偉的時候、兵士們全都穿上黑色的裝束、同時也把面部塗黑、所以這樣做的原因、乃是打算用這種裝束來威嚇加摩夫拉狄、以及其他敵人。

看了上面的幾條消息、便使我們很明瞭的看出英美兩國的物資奇窘狀態、以及因驚慌失措、所出之莫可名狀的滑稽行徑、這不過僅僅在開戰半載的時間、便發生這種捉襟見肘笑話滑稽的措置、在他們自身說來實在是難以形容的苦痛懊惱、來日方長自己只是一步一步向崩潰的途上開着快車、將要演變到什麼樣的程度、我們現在可以拭目而待了。

宗相家 大相士王國華 別署凌天道人
本相士、居青十年、靜極思動、今春赴京遊歷、現已還青、早晚在寓恭候
青島芝罘路中間道西積善堂院

燕京 觀占鰲命相大家
先天大卦 特別奇效
寓膠州路八八號（即臨清路口）

律師劉蘭階廣告
鄙人往昔久隸法曹曾任青島濟南煙台河南等處高地各級法院推檢有年年來於役島上憫無建樹及今願竭一得之愚爲社會服務本擁護法律保障人權之旨執行律師職務辦理一切訴訟及非訟事件並與同人等組設鳴琴法律事務所以便辦討論於由法律行爲及人事變態中所生之一切疑難問題邦人君子幸乘教焉事務所在青島莒縣二路十五號（即蘇州路莒縣二路轉角處）設通訊處於山東路九一號正祖會計事務所內每日午前在該處候教電話二一五五三三

戒烟藥王 補腎清毒丸
嬰孩自己藥粉
青島經銷處 北京路長春堂 東鎭三山約房 黃島路 山東路宏濟藥房 外埠各大藥房均有代理

庭衛齒科醫院
逕啓者本院開設青市十有餘載早蒙各界讚許因無適當院址暫寓亞細亞飯店照常應診此啓
院長管庭衛謹啓
地址安徽路三二號 電話二、六一一九
上午九時至十二時下午二時至六時
星期日下午停診

廣慈醫院特設戒烟專科
敬啓者本院開幕以來承蒙各界賜顧光臨感荷茲值週年紀念對於貧病醫藥各費特別減低以符本院慈善宗旨并擴充病房特設戒烟專科用最新科學方法限期戒除毫無痛苦敬祈各界注意
院址聊城路一號 電話二三一五七號轉

寶明晶石眼鏡行
選採嶗山晶石 自製時式眼鏡 新型驗目儀器 光度準確適用 立給保單 如假包退
行址 天津路 電：二一三六八七

耀宗醫院
科目 內科 外科 眼科 皮膚花柳科
地址高密路四十八號 電話二、八七三四號

今天購金筆一枝奉贈副號一枝
國產 派拉蒙金筆 製筆工廠七週紀念 破天荒偉大犧牲 千枝限 好機會切勿錯過 出類超羣不同凡響
買一枝 送一枝
●青島美利時分行 青島北京路中華銀內進
改良毛筆招請外埠各地包銷 包銷利益優厚包銷手續簡便
●新型派拉蒙金筆每十五元 ●特種派拉蒙金筆每枝九元 ●甲種派拉蒙金筆每枝七元 ●乙種派拉蒙金筆每枝四元
改良毛筆 枝枝上選 包退包換
青島美利時分行

一天霖
廿四小時治愈淋濁
現代最新發明之化學治療劑
信誼藥廠監製
駐青辦事處山東路八六號二樓

農光藥 上市
臭蟲大倒其霉
春風日暖、天長夜短、工苦一日、周身困倦、要養精神、全憑安眠、可惡臭虫、成羣造反、四面齊攻、牀褥爲滿、咀尖齒利、勝如刀剪、痛癢難禁、夜夜不免、千方百計、無法躲閃、惟有農光、十足保險、藥到虫除、永不再產、藥如不靈、原洋退還、
青島天信商行總經理 北京路一號 電話2三八六六
各大商埠 各大藥房 各大商店 均有代售

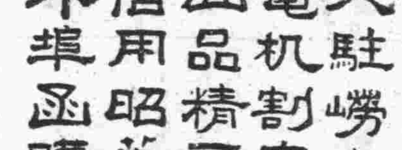

萬寶晶石眼鏡店
久駐嶗山採辦晶石 電机割磨各式眼鏡 出品精良定價特廉 信用昭著遐邇咸知 外埠函購惠欵即寄
青島 河北路二十九號 北京路口天津路轉角

呢絨綿花布
包作各官署各團體各學校制服等項
青島被服工廠
青島河南路二號 電話（二）四五八八號
營業所 電話（二）四九三九號

▲滋養軒廣告▼
滋養牛奶糖 滋養櫻花糖 各樣餅乾 西式糖菓
山東路一六九號 電話二、二四八三號

深望民衆信任當局
齊致力夏防運動
謝宣傳處長於市民游藝會講演

本市市公署宣傳處、爲使市民明瞭夏防工作之意義、期其協力進行夏防而策治安萬全、並慰安市民、舉辦之市民游藝大會、於二日下午三時起、在台東鎮菜市場前廣場舉行、市民參加者達萬人、宣傳處謝處長以下全員出動照料會場、開會後首由謝處長演講、次卽開始表演舊劇、盛況空前、至六時半散會、九日下午三時至六時、在台西鎮小港舉行、謝處長演講詞如下、

今天在這裏舉行夏防期間市民游藝大會、諸位能很熱烈的來踴躍參加、正是表現了諸位在工作之餘、更能注意到心情的陶冶、同時看到諸位這種欣欣向榮的情形、越法象徵着諸位生活、已經步入了相當安定的階段、在現在這種非常時期、諸位能夠得到相當的工作和相當的娛樂、實在是值得慶幸、反過來說、諸位何以能得到現在這種確定的現實呢、勿庸說這完全是由於中外當局的施政得法、以及諸位的協力換來的、諸位很明瞭、蔣政權自日抗戰、受共產黨的愚弄、作英美的傀儡、把全國民衆陷入水深火熱之中、幸汪主席首倡和平、於是各地都相互響應、全國民衆始能脫出苦海、得以更生、自去年十二月八日、友邦爲了把英美的惡勢力驅逐於東亞之外、毅然向英美宣布了正義的戰爭、出人意外的擴大戰果、已將英美在東亞依存的惡勢力驅逐殆盡、同時滅偽上將政權也將隨之而滅亡、華北在東亞是處於最重要的地位、雖然不能直接參與最前線作戰、可是在後方是負有相當的重大使命、所以華北政務委員會最高當局、曾實施了解此次治安強化運動、在此次的治安強化運動期間、曾收穫了相當的效果、華北可以說是早已踏入了甦生的途上、但恐仍有很少數的未會覺悟的份子、跑跑猶疑、以及很少數的宵小、從中滋擾、使地方居民不安、因爲這種原因、當局又決定實施夏防運動、深望一般民衆、明晰世界情勢、信任當局、所謂軍官民一體、群策群力推進夏防運動、促使很少數的猶疑份子、早速覺悟、很少數的宵小、早日斂跡、地方治安日臻明朗、也就是吾人所說的「國家興亡、匹夫有責」一樣、切望民衆共同厲行夏防運動、以期收穫最美最善的結果。

今天這個市民游藝大會、是市公署宣傳處主辦、主辦的目的、是因爲青島明朗已久、無論在政治上、經濟上、文化上都早已步入正軌、這明朗青島的完成、不僅是限於一部份軍政當局、最有力的中堅份子、還是諸位民衆、所以當局爲慰勞以往民衆對當局的協力、乃舉辦這個市民游藝大會、以盛酬答之意、嗣後尤望諸位民衆、本以往的熱誠來愛護我們的青島、愛護我們的華北、愛護我們的大東亞。

膠區新民會職員
大浦量氏殉職
二十九日舉行慰靈祭

努力於民衆工作、誓爲新民主義而生、爲新民主義而死、深入民間、挺身於治安恢復工作之新民會膠州區事務局、會務職員大浦量氏、去年四月二十九日、伴同中國會務職員、深入敵匪地區膠州第六區張營鎮、實施宣撫工作、遭遇李立川部徐名山匪約八百名來襲、以衆寡懸殊之勢、與敵作殊死戰、激戰五小時、卒至被俘、行止不明、迄至今日、始判明該氏於此役、已爲新民會工作而殉職、新民會青島特別市總會、定於二十日、在闢山路市禮堂、舉行慰靈祭、以慰忠魂、由八大太首席上祭云。

按故大浦氏、生於長崎縣平戶町、昭和五年、畢業於長崎縣立中學猶興館、昭和十二年畢業於愛知石毛學院、中日事變後、從軍任輜重兵上等兵、轉戰各地、十五年退伍、熱心於民衆工作、供職於新民會膠州事務分局、爲人溫厚篤實、熱心工作、不幸身殉。

袒臂露宿街頭
決予取締
警局防屬遵辦

時値炎夏、暑氣薰人、本市警察局對於袒臂露宿街頭者、決予取締、昨特訓令所屬切實取締、訓令原文如左：
爲訓令事、査時値炎夏、溽暑蒸人、市民苦力、每因屋宇狹隘、對於晚間乘涼之際、袒臂露宿街頭、不知此項舉動、既屬有違警章、殊於市容觀瞻有礙、凡深夜露宿、最易致疾、甚至染患各種危險等症、其於各人身體衛生、害莫大焉、除分令外、爲此令仰該分局遵照轉飭所屬切實取締、勿得稍爲具文爲要、此令。

防疫班兩日間街頭注射
成績頗爲良好
市民應從速接受注射免生疫癘

本市防疫當局、鑑於上海虎疫自發現後、蔓延甚烈、據報已有一百餘名、本市與上海港埠交通便利、爲防止虎疫侵入、亟應嚴密防範、卽於八月一日起、開始第二回虎疫預防注射、是日雖降大雨、而市警察局衛生科全體職員出動、冒雨工作、成績頗爲良好、在第一日開始、各班出動、共注射二萬二千餘人、第二日適逢星期日、仍加班工作、計兼山、海泊橋、寧古路之檢所、共注射五千七百二十八人、并有各協機關注射者三千七百四十九人、成績亦頗不惡、按虎疫預防注射、爲保持全市民健康、而欲獲得健康、勢必須注射、在此夏季時期、更爲重要、防疫當局、以極大努力、防範傳染病之發生、而一般市民、須瞭解當局之苦心、踴躍注射、不分男女老幼、期無一人遺漏、不但個人獲得健康、而全市亦賴慶幸、此乃大青島市民應明瞭云。

市署佈告 市民週知

本市市公署以上海等虎疫流行預防計、特於八月一日起實施第二次虎疫預防注射、市署於昨日布告市民週知、布告原文如下。
爲布告事、査上海等處、均有霍亂（虎烈拉）疫症發生、本市雖幸尚未發見、但以地處海陸交通要衝、隨時均有疫症侵入之虞、茲爲強化防疫起見、定於八月一日起、舉行本年第二回霍亂預防注射、凡本市民衆、務須依照警察傳知之日期地點、前往接受注射、或自動向各醫院診療所注射、期於全體市民悉行注射、無或遺漏、以重防疫、而資保健、合行布告、仰卽一體遵照、切切、此布。

蘇淮區麥秀雙岐
誠東亞協和吉兆
郝行政長官發表感言

徐州通訊、第四區李集鎮張姓田內及第八區修文鄉袁姓田內、均發現麥秀雙岐事、已誌誌本報、蘇淮特別區今春小麥豐收、民安食足、竟見此瑞兆、未始非物理天心之感應、現該特區行政公署郝長官特發表感言、鼓勵各地人民致力於地利人力而收協和之效、該署並製傳單、通令所屬各市縣一體宣傳、茲將郝長官感言及傳單分誌如次：

一郝長官感言一

査麥穀雙岐、實爲異瑞、稽之史册、其所著錄者不一數見而已、處此科學昌明時代、吾人對於此事、固不容作附會迷信之談、而就天心人意物理推測種種方面言之、雙岐之瑞、自有其感應之理在、試觀淪陷諸代、麥苗雙穗、兆著昇平、今蘇淮地區、有此佳瑞、自爲人民之福、從此我人民益知天地化育之功、厚生之德、而能安於畎畝衣食、政化乃更易於推行、尤爲影響之大者、雙岐之瑞、可珍視者此其一瑞也、且當此建設大東亞之時、建設之要旨、在於善民裕民、建設之要務、在於人盡其力、地盡其利、今蘇淮全區今年豐收、且有異瑞、可見民能盡力、地無遺利、寧非建設事中之休徵、而我人民在友邦協力扶持之下、既有欣欣向榮之樂、則此雙岐之所表現者、豈如連理同枝、允爲東亞協和之吉兆、此我人民所不當深切體認者、本長官於欣喜之餘、抒其所感、更望人民致力農桑、以盡地利、王道之基、實在於此矣。

一傳單一

古人嘗說、「國家將興、必有禎祥」、這是有經驗的話、不信試看我國的歷史上所記載各朝代的事跡、在王道將興、天下將歸一統泰平的時候、就有「河圖」「洛書」「祥麟」「威鳳」等物出現、是一次不會錯的。又有一說：「亂極而治」「分久必合」、這也是一定的程序、我們東亞自從中日合作以來、互相協力、樹立亞細亞洲共榮圈、謀黃種人的永久和平、實現王道樂土、泰平景象、就在眼前、所以上天也隨民意、今年能致雨水調和、小麥豐收、並在本特別區睢寧縣第四區李集鎮南門外張姓農田裡、和第八區修文鄉袁姓農田裡、都發現了麥秀雙岐的瑞兆、這和往古的事實、眞是絲毫不爽啊！

我們嘗讀史書、每逢國運昌盛、民間富裕的時候、很有發現麥秀兩岐的事情、如同：「漢朝張堪任漁陽太守、勸民耕種、民很康富、曾見着麥秀兩岐」、我們聽到那時老百姓的唱歌：「桑無附枝、麥穗兩岐、張君爲政、樂不可支。」就可以明白善政愛民的好感了、又如：「唐朝開元十二年、河南府壽安縣人劉懷衣有大麥六畝、先期而熟、和別的麥子殊色、內有兩岐的穗子」、也可以證出當時的安樂氣象來。更有「晉朝太康十年、有嘉麥生在扶風郡、一莖四穗、收成比普通的麥有三倍之多。」以上不過舉幾個例子、此外這樣的瑞兆還多、一時也不能全數記載出來、總而言之、這種瑞兆的發現、全都出在國家將興、王道實施、地方安寧、人民樂業的時候、所以上天的昭示、物理的感化、自然而然的、就生出來了、現在蘇淮特別區的地面、和友邦的協助、官民的努力、共匪已經大體消滅、政治已上軌道、安寧將要來臨、所以今春小麥豐收、麥秀雙岐、就可以證明是好兆了。

雖然我們知道、瑞兆固然是天賜的、但是安居樂業多半是靠着人爲的、現在我們既是見着太平的苗子、就應當一致努力去求泰平的實現、萬不可因爲暫時的泰平、自動的懈怠、我們怎樣求泰平的實現呢？第一要官吏的實從振興精神、勵精圖治、第二要愛國的軍隊、都不要錢、努力剿匪、保衛人民、再說當老百姓的、更要自己自覺、各安生業、體貼政府的好意、一致聯合起來、往前去作、官民一體、彼此同心、恢復秩序、建設完成、如此則泰平幸福、不求自來了。上「麥秀雙岐」的意思、上天昭示給我們的既深且遠、大家努力吧、千萬不可錯過、（附圖爲雙岐麥穗）

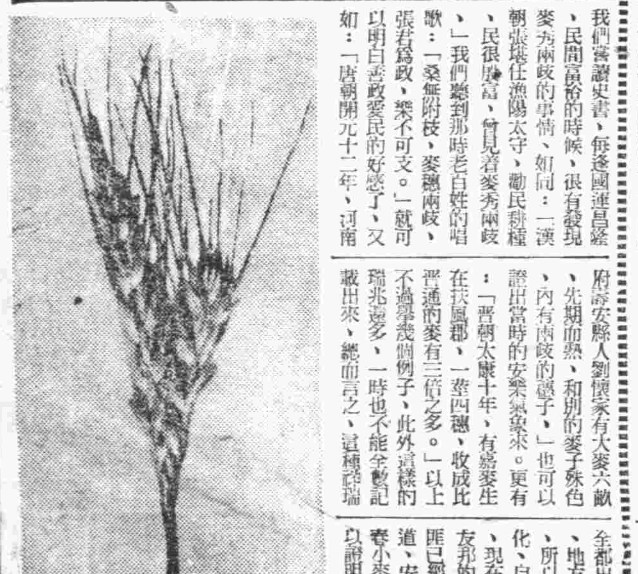

淄川杜心齋匪部解決後
縣警團分別設防
方道尹等視察防務

淄川通訊、本縣自杜心齋部解決後、所有原先杜部駐防地之各區域、統由縣方各警團分別設防駐紮、縣知事孫國棟暨及縣屬第六區膠濟線之大臨池車站、自杜部解決後、亟應提前設防、以鞏固夏季之治安、孫知事特於日前早九時偕同島田參事及秘書李鶴翔、警察所長董錫三、警備隊王、胡兩小隊長、并率警士劇共巡員等共〇〇名、乘火車前往該地設防、并促導清鄉及宣撫等工作、是日濟南道方道尹、闡訊亦親身蒞臨該地視察、到達後卽共同訪問皇軍部隊、及車站警務段等、次卽在大臨池莊召集鄉鎮村長及民衆等、開清鄉研究會議、首由孫知事向其訓話、大意謂：杜部解決後可使人民安居樂業、既能滅除人民之負擔、復能確保地方之治安、人民應當協力新政權、共建興亞之大業云云」、次由方道尹訓話、大意謂：「解決杜部之禍根、乃民意順乎民情、彼之惡貫滿盈、罪該萬死、屢次所發生之鐵道事故、統爲杜部所破壞者、行旅隔離、商民切齒、今後交通必能保安全、當無顧慮也」末由皇軍〇〇部隊訓話大意謂：「一舉擊潰橫掠衆斷匪者、卽匪魁杜心齋也、彼實爲社會之敗類、人民之公敵、杜某一日不除、則淄川一日不得太平、今次皇軍予以解決者、實應乎民意而毅然處置也云。」各長官訓示畢、卽開始懇談、各鄉鎮長均能各抒所見、情形異常良好、是時并由宣傳人員散發傳單並張貼標語、而警隊人員亦同時設防完竣、至午後五時卽團滿散會、最後方道尹并召集各警團予以訓話、訓話畢、卽共同視察各防地之設施、於六時許始工作完畢、方道尹卽搭車返濟州、孫知事等亦隨車於九時三十分安返縣城、按本日該地之設防、得能順利完成、將來淄川之治安、必益加鞏固云。

青島憲兵隊
森木隊長永田分隊長
榮轉要職卽離青赴任

從事治安肅正或剿共職務工作之武勳之日本憲兵隊青島本部、森木五郎憲兵大佐此次榮轉熊本隊長、與榮任大阪憲兵隊附之永田保分隊長因本月七日離青赴任、特於三日來訪本社、面晤社長、致離任寒暄、再兩氏因赴任在卽、無暇走訪各界、特布由本報向各界致意云。

日角力家
來青慰問皇軍
昨行開幕典禮

爲慰問日軍來青之大日本相撲（角力協會）雙葉山（日本摔角界之第一名人）一行、三日由午前九時起在第三公園盛大開幕、由雙葉山羽黑山（兩金剛）行開幕禮、屆於午前十時在小學生下課後而日本陸海軍部隊勇士、相繼入場、場內擁擠、幾無立錐餘地、在歡呼緊張裡開始肉彈相搏壯烈大角力、至午后四時休憩、繼由雙葉、羽黑兩金剛出場行禮後、再開始白熱肉彈戰、六時半在盛況中閉幕、第二日之本日（四日）仍與前日自午前九時起開幕云。（寫眞左圖爲羽黑山氏、右圖爲正在相撲時情形）

後任隊長
分別決定
卽將來青蒞新

青島憲兵隊本部隊長後任、爲現任北京憲兵隊之市山孝一郎部隊長、將於五日晨抵任履新、又分隊長後任之原田榮隊長亦於近日由〇〇抵青云。

小許
客棧的勒索

客棧一行、是便利旅客的生意、任何人外出不能背負着一間房子、果然公公道道予客人以便利、使「賓至如歸」、那是最公道的買賣、可是如今一般棧店太不道德了、上等旅館住的客人略點一些、他們除却多索房金、還不敢格外要求、下等旅棧、住的都是苦力和出外謀生的難民、那就由着他們勒索了、要如何便如何、不以賓客相待、甚至隨意辱罵欺凌、一般苦人、可憐極了、……就是你們的覺悟了。

吳修文等殺人案
高院判有期徒刑七年

吳修文等殺人案、不服膠縣地方法院之判決、上訴於青島高等法院、昨已判決如左：
上訴人吳修文、男年三十七歲、住膠縣黃兒莊、張月亮、卽張進有男年五十四歲、無業、住膠縣王家莊、張學文男年四十歲無業、住諸城縣光縣高口港、
共同選定辯護人、萬文林律師
右上訴人等、因殺人盜匪案件、不服膠縣地方法院中華民國三十一年十二月二十九日第一審判決、提起上訴、本院判決如左：
△主文 原判決、關於吳修文、張月亮、張學文罪刑部份撤銷、
吳修文、張月亮、共同殺人、各處無期徒刑、褫奪公權終身、共同連續結夥三人以上、攜帶兇器、於夜間侵入住宅強盜、各處有期徒刑十年、褫奪公權十年、應執行無期徒刑、褫奪公權終身、
張學文共同連續結夥三人以上、攜帶兇器、於夜間侵入住宅強盜、處有期徒刑七年、褫奪公權七年、刀一把、假匣槍二枝、均沒收。
△事實 吳修文、張月亮、張學文與已死之王宗喜、及在逃之郭桂蘭等、共謀強劫財物、以張月亮家爲窩藏聚合處所、自民國二十九年舊曆十月間、至同年十二月間、先後結夥攜帶兇器、於夜間同赴膠縣第五區河頭、曹後莊、西營村、二里河子、孫家莊、闞埠村、小灘子村、南關外等上等村、侵入莊元業、王安順、李蓮桂、姜士元、郝寶田、徐夢恩、任立志、王緒仁、潘增成、潘鴻義、及不知姓名人家內、強取財物、共同平分、同年舊曆十一月二十日逸犯高愼之、因夥犯匡克善、洩露匪情、邀同吳修文、張月亮等、將匡克善誘至張月亮家內、先以酒將其灌醉、隨共同將其捆綁後、架至小閘埠村西北溝內分用槍刀將其殺死、並棄屍而去、嗣經將吳修文、張月亮、張學文、分別捕獲、並由吳修文領同、在南關外坡地內、掘起匣槍二支、並由張月亮家內、搜獲兇刀一把、一併解由膠縣地方法院檢察官偵查起訴。
△理由 查已死匡克善、頸項等處、各有刀傷、咽喉食氣管、被刀割斷、委係生前因刀傷身死、業經膠縣地方法院檢察官督員驗明、塡具驗斷書附卷、訊據上訴人吳修文、張月亮等對於殺人情事、雖於本院堅不承認、但已死之匡克善、係與該吳修文、張月亮、共施強盜之人、因彼洩露匪情、經在逃之高愼之等、將該匡克善誘至張月亮家內、先以酒將其灌醉、嗣用張月亮家內之繩索、將其捆綁後、架至村外、共以刀槍將其殺死、此項事實、業據吳修文、張月亮於警察科最初偵訊時、歷歷自白、而該張月亮、於原審偵查中、亦曾供承不諱、雖以其本人並無隨同殺害相辯解、藉圖卸責、但其既與逸犯高愼之等共同計議殺害匡克善於先後、共同將匡克善以酒灌醉、並在其家內、將匡克善捆綁後、以便殺害、縱令其未下手實施殺害、亦係以自己犯罪之意思而參與、其參與之行爲、雖非必要之殺人行爲、但既係分擔殺人行爲之一部、且同意於先、仍無解於殺人正犯之罪責、至上訴人吳修文、既於最初供明、曾共同捆綁被害人匡克善、並隨同將其架至村外殺害、其應負共同殺人罪責、尤屬毫無容疑、查已死匡克善、於民國廿九年舊曆十一月二十日離家未歸、越數日、卽被殺害、棄屍村野、既經其母匡王氏於警察科陳明、是上訴人等之自白、顯與事實相符、原審據以論科、雖非無據、但上訴人等將匡克善殺死後、棄屍而去、並已觸犯遺棄屍體之罪名、雖此項行爲、係殺人之結果、依法應從一重處斷、究難認置不理、原院訊問時所述被害經過、既相符合、並有由吳修文領同起獲之假匣槍二枝、堪資佐證、犯罪事實、洵屬供認不諱、委無疑義、惟其先後強盜之行爲、係基於概括之犯意、依法應以一罪論、上訴人吳修文、雖以販賣羊毛、因在逸犯薛桂卿家停留、致被株連相辯解、但查其先後所爲、辯解既與不相符、已無採信餘地、況在逃之薛桂卿、係營洗帽生意、上訴人如確係販賣羊毛、亦無在彼處居留之理、上訴人張學文、以尋覓其伯父未遇、辯稱誤被捕獲、藉圖卸責、果如所述、彼既與薛桂卿素不相識、又何至在薛桂卿家、將其捕獲、其此項辯解、亦屬空言狡展、殊難置信、惟查其情節稍輕、原審將其與吳修文等強盜罪處以相同刑期、似嫌未盡允當、應將原判決關於強盜部分撤銷改判、以期平允、查獲之假匣槍二枝、依法併予沒收、
據上論結應依刑事訴訟法第三百六十一條第一項前段第三百五十六條第二百九十一條前段刑法第二十八條第二百七十一條第一項第二百四十七條第一項第五十五條第五十六條前段第三百三十條第一項第三四各款第五十條第五十一條第四款第三十七條第一項第二款第三項前段第五十七條判決如主文

行政辦事處組織規則
市署公佈實行

本市市公署頃制定本市行政辦事處組織規則、經第二十一次市政會議通過、於昨日公布實行、規則條文如下：
第一條、本市爲處理郊區行政便利起見、特設行政辦事處、
第二條、行政辦事處隸於市公署、
第三條、行政辦事處設置如左：一、卽墨行政辦事處、二、膠州行政辦事處、三、嶗山行政辦事處、
第四條、行政辦事處之管轄區域如圖所定、
第五條、行政辦事處設左列職員、處長、副處長、科長、科員、技士、巡官、辦事員、雇員、警長、警士、
第六條、如有必要時、得於科設副科長、並分別置股、股設股長、
第七條、處長秉承市長之命、綜理轄區之行政、並指揮監督所屬機關及職員、關於委任職以上職員之任免賞罰、須呈請市長核示、其餘專行之、但須每月彙報市長備案、
第八條、副處長輔佐處長襄理處務、處長有事故時、代理其職務、
第九條、處長於不抵觸中央及市公署法令範圍內、得制定處令、及處規則、處令及處規則之制定及改廢、須經市長核准、並依照一定之公告式公示之、嶗山行政辦事處處長、不得制定處令、及處規則、
第十條、卽墨、膠州行政辦事處、設庶務、民政、財務、警察四科、掌理左列事、
甲、庶務科
一、關於機密事項、二、關於人事事項、三、關於典守處印事項、四、關於文書事項、五、關於預算決算事項、六、關於經理事項、七、關於統計及調査事項、八、關於處內連絡事項、九、不屬其他各科事項、
乙、民政科
一、關於禮教事項、二、關於教育事項、三、關於自治團體事項、四、關於社會事業事項、五、關於職業輔導及勞工事項、六、關於產業經濟事項、七、關於農事合作社事項、八、關於交通通訊事項、九、關於土木建築水利事項、十、關於衛生保健事項、十一、關於其他民政事項、
丙、財務科
一、關於租稅賦課徵收事項、二、關於稅外徵收事項、三、關於滯納處分事項、四、關於公有財產事項、五關於地政及地籍事項、六、其他稅捐事項、
丁、警察科
一、關於警務事項、二、關於特務警察事項、三、關於保安警察事項、四、關於衛生警察事項、五、關於刑事警察事項、六、其他治安事項、
第十一條、嶗山行政辦事處設民政、警察兩科、掌理左列事務、
甲、民政科
一、關於庶務事項、二、關於人事事項、三、關於典守處印及文書事項、四關於經理事項、五、關於宣傳事項、六、關於自治團體事項、七、關於教育及禮教事項、八、關於農事合作經濟事項、九、關於產業事項、十、關於社會事業事項、十一、關於交通通訊事項、十二、關於衛生保健事項、十三、關於土木建築及水利事項、十四、關於租稅及公有財產事項、十五、不屬他科事項、
乙、警察科
一、關於警察事項、二、關於特務警察事項、三關於保安警察事項、四關於衛生警察事項、五、關於刑事警察事項、六、其他治安事項、
第十二條、行政辦事處職員之定員、另以市令定之、
第十三條、本規則自公佈之日施行。

本月下旬舉行
聯合協議會
大會日程已規定

爲擁護新政府、以圖暢達民意、以偉大之道義精神、集官民於一堂、共同進行懇切談判、實施下意上達、上意下宣之民國三十二年度青島特別市聯合協議會、已定本月二十七、八兩日、每日上午九時半開始、在市禮堂舉行、新民會青島總會、業已制定大會會序、茲誌於次：
一、開會式、（第一日）一、奏樂、一、宣佈開會、一、全體肅立、一、向中日國旗及會旗行最敬禮、一、唱國歌會歌（奏樂）、一、對興亞諸先烈默禱、一、致開會詞、一、中央總會長訓詞、一、青島特別市總會長訓詞、一、來賓祝詞、一、宣讀祝詞賀電、一、任命代表、一、任命議長副議長、一、任命書記長、副書記長、及書記、一、議長、副議長入席、一、書記長、副書記長及書記入席、一、議長、副議長就職致詞、一、代表宣誓、一、任命宣言起草委員、一、推薦青島市委員會委員、一、會務工作報告、一、第一屆聯合協議會議案處理經過報告、一、宣告休息、（向中日國旗及會旗敬禮）、一、紀念攝影。
二、會議式、一、施政方針說明、（關係機關）一、業務方針說明、（關係會社）一、審查宣言草案、一、議案審查整理經過報告、一、審議議案、一、散會、（向中日國旗及會旗敬禮）。
第二日、一、開會、一、向中日國旗及會旗行最敬禮、一、對興亞諸先烈默禱、一、審議議案、一、文書問答、議案疑問解答、一、推薦參加全體協議會代表、一、發表宣言、一、報告議案審議結果、一、議長致詞、一、議長、副議長解職退席、一、書記長、副書記長及書記解職退席。
三、閉會式：一、總會長致詞、一、頒發參加紀念證、一、致閉會詞、一、歡呼、一、向中日國旗及會旗行最敬禮、一、奏樂、一、閉會。

內外行情
【八月三日】

本市市況

○生油期貨前場	
八月開	96,80
最高	99,40
最低	96,80
收盤	98,90
成	1110車
九月開	97,80
最高	100,40
最低	97,80
收盤	99,80
成	268車
○生米期貨前場	
八月開	65,50
最高	66,35
最低	65,50
收盤	66,20
成	50車
○土產現貨	
蠶生油	124,00
成	50簍
淨生油	126,00
成	10桶
生米	64,50
	63,00
成	630包
豆油	105,00
牛油	165,00
○雜糧市	
膠州小米	41,10
元豆	35,50
小麥	50,00
火車高粱	33,50
苞米	33,50
元豆	34,50
莞豆	32,50
小麥	48,00
小米	38,50
芝蔴	62,00
濟南吉豆	43,00
濟寧吉豆	38,00
高密小麥	51,00
青口元豆	35,50
芝蔴	63,00
本街生餅	25,00
生餅	23,50

外埠市況

○東京短期前場	
新東	133,70
新船	93,20
滿鐵	70,70
三菱重工	84,90
日魯	81,20
滿業	57,90
○大阪短期前場	
大新	72,30
新鐘	101,10
日鑛	58,60
室索	73,20
新帝人	89,60
商船	97,70

雜粮交易
銷下見活潑

本市雜糧市、三日之交易市況、因客需納胃、故銷下略見活潑、少見升提、膠州小米返升一元、元豆升五角、火車高糧升五角、苞米升五角、元豆升五角、小米升五角、芝蔴漲一元、青口元豆升越五角云。

工廠試燒汽桿
爆炸傷人

本市小陽路二十五號友興工廠前日在該路二十九號鴻昇車門前試燒汽桿、一時不愼、致將電石筒爆炸、轟然一聲、震耳欲聾、行人及圍觀者管殿喜、陳忠、張慶林、羅庭順、徐延增、王富嫂、尹公等七名炸傷、除分別送醫診治外、該廠經理馬連昇、二十四歲、被帶案訊辦云。

逃妻良心發現
破鏡重圓

本市南仲家洼村一五九號、住戶柳玉瑞、三十五歲、萊陽人、娶妻張氏、三十三歲、楊花水性、不安於室、與對面房住之杜作發者、（三十歲、高密人）結不解緣、每乘丈夫外出之際、互相纏綿、日前杜作發遷往青海路居住、柳張氏不忘舊情、日昨背夫私逃、由杜某送往高密居住、柳玉瑞自乃妻失蹤後、將杜某控於該管警所、柳張氏得訊後、以杜某被控、心頗不忍、自動投案、願與乃夫安心過度、一場風波、和平解決云。

光化壇德善社
施送暑藥

時値炎暑、時疫最易流行、一般貧寒勞力之家、偶染疾病時、患無力醫治、因而危及性命者、比比皆是、本市無棣四路六號光化壇德善社、有鑒於此、爰本慈善之旨、配有多量暑葯、專爲施送救治時疫、如有患者、可逕往該處索取、不收分文、本市多此一慈善團體、爲平民造福無量矣。

清豐縣發現中聯僞鈔
請各省市查禁
市署准咨飭屬辦理

本市當局頃准華北政務委員會財務總署咨開、以據河北省公署呈據清豐縣公署報告、發現中聯銀行五元僞鈔、除轉飭中聯查禁外、并咨請各省市查禁、以杜奸宄、市署奉令後、刻已遵照轉飭知照、茲將財署咨文錄次。

一咨文一 案准華北政務委員會秘文字第四八八四號訓令內開、案據河北省公署呈爲清豐縣發現中聯銀行五元僞鈔一紙、經查該僞鈔、最易識別、除將僞鈔送請財署轉飭中聯查禁外、請鑒核前來、除指令仍應飭由該清豐縣公署嚴緝僞鈔來源務獲究辦外、合行令仰該總署卽飭中聯銀行、切實注意、并通咨各省市一體查禁爲要、等因、查此案前准河北省公署來咨、亦附僞鈔一紙到署、業經函達中聯銀行轉飭各分行切實注意在案、奉令前因、相應咨請查照、通飭所屬一體嚴加查禁、以杜奸宄爲荷。

南宿州一婦人
產十三子
活四口餘死去

徐州特訊、南宿州城東七十里王莊王姓之妻、懷胎三年、日前臨盆、生產十三小兒、六男七女、大者約尺、小者四寸、已活四口、餘則死去、該婦五千年來歷史上所未聞之奇事、姑誌之以待生理家之研究。

慰問金獻納者芳名錄

鴻豐和 五元 德信商行 五元 天利恆 五元 計十五元 連前共計二千五百八十二元八角一分

飛機獻金者芳名錄

本報代收者
日華興業株式會社從業員一同 八百五十八元
倉脇兼三郎 五百元
鴻豐和 五元
天利恆 五元
德信商行 五元
計一、三七三、〇〇
共計一萬零三百六十五元五角

不問新淋及老淋 唯有先用
淋疾
方今之世 醫學發達 而新藥續出 逐宛若雨後春筍盛則盛矣 然徒使患者於取捨去就 茫然不知所從 此種現象 殊非大衆之福利也
「五淋拿根」片 以獨立獨群之勢 久爲淋界所景仰 自發售以來 所經救癒之人難以數計 其超越的殺菌消毒 鎭痛三大作用 蓋已達於治淋藥之最高理想 故「淋疾則五淋拿根」之呼聲 早已廣聞於中外矣
【包裝】二〇片 一〇〇片
製造 塩野義商店 大阪市東區道修町三丁目
青島出張所 青島市華天路一六七號
塩野牌 五淋拿根片
SU-Z6

鮮美滋養調味
味之美
味之美工廠 青島臨縣路三二號 電話(3)一二六七

介紹名醫
茲有北京名醫施今墨先生高足 王京東大夫
診斷脈理頗有心得對於男婦各科無不着手成春前曾懸壺京津名孚各界今因事到青全人等爲擁除病者之困苦起見乃竭力挽留暫時懸壺於大津路震東藥房希患病者諸君幸勿交臂失之（電話二、三一六七號）
介紹人 楊玉廷 李德順 傅道鑫 鄒恒嘉 李仲勛 姚文尉 劉越樓 鄭開亭 尹淡一 仇靜波

三山醫院
專門花柳淋病
●手術敏捷●限期保癒●醫費低廉●貧者優待
多年老淋可使君當日見效
中西不治之花柳七日斷根
地址：東鎭威海路東首 電話：（三）〇四八五

大阜銀行
本行辦理銀行一切業務及倉庫貨物抵押事宜手續簡便利率克己除烟台濰縣海州已分設支行辦事處外所有大津濟南開封商邱徐州德州濟寧博山周村各地亦均可通匯取費從廉如蒙賜顧無任歡迎
青島總行 電話
經理室 二一七九九 倉庫課 二一四三九
營業室 二三四五九 大港倉庫 二〇三六四
出納室 二一四三九 小港倉庫 二一八八一七
夜間用電話 二一七九五

鐵騎銀瓶傳

王度廬著・錢海畫　②

第五回

驟雨困長河遇烏雕　揮痛淚大漠埋俠骨

你可不知道我在十幾歲的時候就單身在這地方闖蕩！」他發了一陣呆，緊咬着下嘴脣，微微睜雙目，似勾起了他蒼茫的往事。接着，他又狠狠地笑了一聲，探探胸高聲說：「走啊！快走，再趕三天的路就到我的家人，我那個親近的人！……他又忽然帶着一種誠懇的笑，望着韓鐵芳伸手將韓鐵芳的手拉着，親熱地說：「你一到了我家了裡，你就知道了，你一定很喜歡，你一定得謝謝我，我能叫你想不到。好孩子！備馬去吧！」韓鐵芳很聽話，心裡莫明其妙，暗道：這是怎麼回事呀？他腳步很慢地又走出了屋，叫聲：「小夥計！把我們的馬備好了嗎？」身後卻又聽屋裡發出不住的咳嗽，只是咳嗽，簡直連聲音都發不出來了。韓鐵芳不由長歎了口氣。那光屁股的小夥計

屁股哼哼着不住道謝。病俠邁步走出了屋，韓鐵芳在後面又細細觀察，卻看出他連邁步都很是吃力，身子直且發晃。走出了屋，他又不住咳嗽，韓鐵芳又不勝替他擔憂，就也出了屋，見病俠一邊咳嗽着，一邊掏出銀錢來給那兩小孩，他的態度此時又是很和善的。兩個小夥計的身上也沒有地方裝錢，就把錢放在地下，他們也不害怕了，就一齊高高興興地動手，向馬上綁牛皮水袋，掛寶劍，放包袱，又往包袱裡面塞羊尾巴。病俠已接過了韁子，蹟上了馬，韓鐵芳也扳鞍認鐙，然而他仰面一看，見天色雖然蔚藍，可是有兩大片灰色的雲朵在飄盪着，心中不由一動，就說：「哎呀！天上可有烏雲，咱們不至於走在半路遇見雨嗎？」兩個光屁股的小夥計也一齊仰着臉望天都說：「雨

126

此時已將兩匹馬備好了的黑馬牽出來了，還不住地眉眼的瞧着韓鐵芳，他的心裡或許以爲韓鐵芳也是個什麼大王呢？韓鐵芳一見那匹病俠的黑馬，與牠的主人卻完全相反，牠走了這幾千里路，倒越來越健壯，越肥。高揚着頭，抖着牠那烏金一般的長鬃，真像是一越就能越過這片廣大的平原，無邊的沙漠似的。相形之下，這是一匹千里駒，而那烏煙豹實在是一匹凡馬。韓鐵芳就看着，只要馬能夠往下走就行，人病，只要他不死，就不要緊。於是重到屋內，收束行李。病人才停住了咳嗽，卻又向在地下扒着的店主人嚴厲地教訓了一大頓話，因爲牠的聲音發啞得太利害了，韓鐵芳也沒顧得細聽。就提了包袱，寶劍，和人家送的那一袋乾糧，兩隻羊尾巴。又見病俠先拿那個空的牛皮袋叫小夥計去給他裝水，韓鐵芳一看，就明白了，曉得前面必有一大段沙漠，那裡就許連一滴水也找不到，不然用得着這個嗎？在門後邊藏了半的那個小夥計，接過去牛皮袋，他的身子發着抖，剛走出屋去了。病俠卻向店主人的眼前扔下了一大塊銀子，店主人望着

倒許不下了，真可說不定要刮起來！你們兩位大王爺打算往哪兒去吧？」韓鐵芳皺皺眉，心裡說：誰是大王爺？往那兒去？我又怎能知道？往時病俠卻已揮鞭走去了，韓鐵芳只好也跨上了烏煙豹跟隨。這地方倒極爲平坦，兩邊沒有山，所以也不分路徑，只是一片荒野，有的地方有短短的青草，有的地方卻完全是黑色的細小沙礫，現在大概是一直向西走着了，那有着積雪浮雲的天山仍在正北方，前面的黑馬，四蹄飄動如飛，越行越緊，韓鐵芳急急揮鞭才使烏煙豹隨上，向前望着，路是無邊的，好容易走到盡頭了，眼前卻又展開一遍更寬更遠的大地，走了半天，只遇着一隊駱駝，那駱駝也都跟店裡的那兩個小夥計似的，周身的毛兒都快脫了，露着黑的肉皮，是又高，又大，又瘦，十分的難看，駝鈴叮噹的響，彷彿是呻吟之聲，拉駱駝的人披着皮襖，肩膀上掛着兩隻皮靴子，可光着腳丫在地上走，廣袤明着煙袋，噴着煙雲，一霎時，駱駝隊就落在他們的身後很遠，

日語講座

貴君ハ少シモ變リマセンネ。（您一點也沒變哪呀？）

貴君ハ少シ肥リマシタ。（您胖一些啦。）

今日節目

▲八、〇〇新民體操指導者房延華▲八、二〇初等日語講座（二三四）四宮春行▲八、四〇時局解說▲九、〇〇新聞▲九、二〇商情行市▲九、三〇行政工作報告▲一一、五〇唱片、歌曲、新民會歌、二、京劇、借東風（以上青島）▲一二、一〇職業介紹（青島）常識（北京）婦女座談調養法▲一二、二〇報時（東京）家庭▲一二、一五娛樂節目（一）西河大鼓、薛丁山招親、王艷芬、二、單弦、瑞云、果振文▲一三、一五警察解說、北京市警察局保安科科員陳憲章、解釋辦理居住證與動登記暫行辦法（九）▲一三、三〇唱片、望月懷人、相思怨▲一三、三〇（三）評書、水滸傳（第一七〇回）廉評芳▲一四、四五（一）相聲、家寶令、廣場（二）蓮花落、金定寫牌、趙家卿（三）京音大鼓、斬花雄、白鳳鳴▲一八、〇〇新聞▲一八、一五一、兒童時間、東域市小學學生演播二、兒童新聞▲一八、四〇中等日語講座（第二三四講）益田信夫▲一九、一〇梅花大鼓、古城會、金萬昌▲一九、四〇演講、教育總署參事孫季瑤、參加東亞教育大會歸之回憶▲二〇、〇〇新聞▲二〇、二〇青年時間、興亞國樂社演播、國樂、一、平沙落雁、二、巫山十二峰、三、娜花令、四、一技花、▲二一、四〇曲子戲、十八愁、郭榮山。韓永仙▲二一、〇〇京劇講話、四郎探母（三五）徐蘭沅（以上北京）▲二一、三〇地方新聞（青島）▲二一、四〇口琴演奏（一）二重奏、一、東舞曲、二、荒城之月、王慶基、陸大亭、三、歌劇「卡門」王慶勳、王慶基、四、牧童短笛、王慶勳、陸大亭（二）三重奏、錦齋、王慶勳、王慶基、陸大亭▲二二、〇〇報時、新聞▲二二、二〇京劇（以上北京）

海州組合出帆

海州行　得春　灝水口行　迎春　元泰　承春　瑞祥　石臼所行　昭祥　華新　永祥　新新　新順　吉祥　恆義　石島行　義順　太平　海州通行

株式會社中村組　慶岐輪船洋行　協信海運株式會社　海州汽船同業組合　電話2四四五九　2三三七三號

李家餃子樓

東號廣告　專賣　牛肉灌湯　蒸餃　價廉味美　海泊路六三號積慶里內　電話2三六七六號

諸君！宴會、小吃、想吃眞正大菜　請到　湖南路四四號　白馬飯店　合記　電話2七〇八一號　附設飲冰部

遺失居住證聲明欄

第〇二三三九一號居住證遺失　滋陽路一九號王利晉
第一七三〇五一號居住證遺失　東鎮順興路七五號崔利亭
第〇三一四六五號居住證遺失　西藏路一六號馬俊臣
第五六一八八四號居住證遺失　濟南路三一號楊心如
第五三六八一七號　居住證遺失　德縣路二〇號內附一戶孫忠恩
第一八三〇三三號居住證遺失　邱縣路三五號高鴻儒
第〇二六〇二五號居住證遺失　雲南路一七八號陳憲文
第〇三三八〇〇號居住證遺失　西仲家窪二〇三號魏相凱
第〇五四〇四一號居住證遺失　芝罘路安慶里樓上十號賈少華
第一二五六九號　居住證遺失　濟南路一三七號李毓瑞
第一三一八九五號居住證遺失　順興路一號王希俊
第〇四四九八七號居住證遺失　詔關路三一號王尼娜
第三二七二八五號居住證遺失　華陽路五四號譚敬和
第二八五二九二號居住證遺失　姜濤路一三號周兆殊
第四四一八九六號居住證遺失　東鎮八路大陸廣場10號牟延中
第〇七五〇三三號居住證遺失　四川路七〇號二八五戶王道鑫
第三三四五五八號居住證遺失　南仲家窪甲村六號連仁海
第一五五二八四號居住證遺失　長山路三〇號韓允裕
第〇五七七二〇號居住證遺失　觀城路五三號杜丕忠
第一六四〇三四號居住證遺失　臨清路六八號內一三戶王丕左
第五三〇六三七號居住證遺失　瀋陽路二二號董貫田
第三三六九九二號居住證遺失　滄口營子村十號劉學德
第六四四六六號　身份證遺失　黃縣北關第七保第四甲王洪亮
第一九六一四五號居住證遺失　四方宣化路九號王光禮
第一六四七二號　居住證遺失　濟南民生莊八五號臧長久
第五六〇六〇九號居住證遺失　河南路三五號附三四戶徐百官
第一一四四八〇號居住證遺失　冠縣路三四號內三戶劉同仁
第〇〇一四三〇號居住證遺失　山東路一六四號宋守臣
第五三九五〇一號居住證遺失　四流路三二三號趙去非
第五五九一二七號居住證遺失　小村莊北平民二院四三號張永秀
第二三七三〇號　居住證遺失　東鎮營口路一三號王志良
第二四三七四二號居住證遺失　利津路一三號時敬軒
第一五七〇一八號居住證遺失　博山路八〇號味香村李玉亭
第一〇五五七六號居住證遺失　雲南路一九號侯玉積
第三五五二四九號居住證遺失　滄口松柏路六號尚金璞
第二六六九一〇號居住證遺失　浮山後村三二號王修魁
第三〇八二一五號居住證遺失　西吳家村三五九號宋守森
第三三一四一四號居住證遺失　東鎮人和路七號新一號高振庭
第三二四七五八號居住證遺失　東太平村三六號陳福山
第一七〇三三七號居住證遺失　濟寧路四六號十一戶尹作進
第三八〇六八八號居住證遺失　仙家寨丹山村四八號王紹柱
第二五七八九二號居住證遺失　四方嘉禾路四一號張國傑
第一八四五三號　居住證遺失　東仲家窪七〇號四戶孫振德

緊要聲明　爲聲明事敝店六合堂代理藥局設立於高密縣山南流等站設立分店辦理放布事宜已三年於茲現與儒豐源合併更名爲日華六合堂所有自民國三十一年六月三十日以前無論本店及分店內外欠歸六合堂經理孫業三負責清理與日華六合堂無涉再以前以六合堂及孫業三名義代人作保現以改組一律無效特此聲明　日華六合堂啓

緊要聲明　啓者本號因營業不振止擬清理乃各債權人竟自協議會稱即以敝號所存之全部貨物由各債權人自由變賣以抵充全部債額至所有欠內寄暨各行款應由敝號自行催收辦理自與債權人等無涉敝號以衆意堅決已允將所存之全部粗細雜貨悉數點交各債權人自行處理分配變價所有敝號對外一切債務自此欠經各債權人自行處分後則對外全部債額即行清償完畢誠恐外界不明眞相與聞失實用特登報鄭重聲明冉敝號現已停業凡從前有無聲做保等情事自登報之日起三日內向敝號聲明否則無效合併聲明　春盛號啓

遺失聲明　啓者敝人在廣西路郵局存款用長方形圖章一枚不愼遺失除登報聲明作廢外又更換新圖章此啓　雲南路二一九五號崔淑珍啓

標賣舊汽車車胎廣告　茲有三二×六舊車胎三百個定於八月五日午前十一時止在道口路本社用度係當衆拍賣詳情請與電話三一一〇六〇接洽可也　青島交通株式會社啓

出號聲明　啓者敝號夥友唐國華居住證一三五四七八號武雲盛居住證一三五四七九號楊文田居住證一七八六六〇號王春芝居住證一七八六六一號張世榮一三五四八〇林大方居住證一七八六六四以上六人業已前後出號其居住證均係敝號經理朱紫貴担保呈領除向警察局報告註銷外特再登報聲明嗣後該居住證發現概爲廢紙　博山路三十九號政興源啓

緊要聲明　啓者敝號打雜楊宗於上月七日出號並代走在敝號所起之居住證此證即行作廢與本號脫離關係特此聲明　山東路一九六之甲宏仁堂謹啓

華弟醫世親以念弟故舊病復劇寢食俱廢望弟速歸以慰母懷有何難題兄負責代弟解決臨書企盼　兄榮啓　八月三日

購買房地聲明　敝人於本年五月間經中購買坐落黃縣城北東台村大街東頭路北張兆如名下瓦房一處計正房四間廂房兩間連同全部地皮一併價償國幣二千七百元正對於該產倘有一切糾葛情事概歸賣主負責與買主無涉恐不週知特此登報聲明　購產人臧曰滋啓

盤聲明　讓盤人魏逸塵在膠州路四十五號開設中南商行同記茲因遷居他處將原處門面及所有鋪墊讓於大興商行爲業當日款物兩交關於中南商行以前之內外欠及應納之稅務統歸魏逸塵負責清理與大興商行無涉特此登報聲明　讓受盤人中南商行代表魏逸塵　大興商行　曲紹昌

遺失聲明　啓者敝號領有第一一三四七號第一一一九四九號第一一三四三號腳踏車牌三只不愼連車被人竊去除向警察局呈請註銷外特此登報聲明作廢　青島東鎮濰化路十號雙興鐵工廠啓

遺失聲明　敝號領有第一六七七一號一六八五一號腳踏車牌二只於日前夜間不愼連車一併被人竊去除向警察局呈請註銷外特此登報聲明作廢　沙嶺莊村裕豐和號

遺失聲明　啓者敝人於民國三十一年七月十五日在龍口福順德買到青島福順德照付九四一號滙票一只計陶同芳名下國幣九十二元不愼遺失除掛失止付外特具復和泰立保證書將現款由青島福順德如數領出嗣後該票無論落於何人之手概作廢紙特此聲明　隋世恩啓

緊要聲明　敝號夥友韓松山於上歲業經出號敝担保所領之二三九〇〇七號居住證隨身帶去除向警察局註銷外嗣後伊在外一切行動敝概不負責特此聲明　威海路泰和堂啓

安樂平

成煙 去毒 滋補 強身　青島總經理山東路中西大藥房　各藥房均售

包皮過長之害

男子應知　一般男子多患有小便包皮過長之疾然其害分述於下：內藏汚物　臭水外流　發育短小　易染花柳　早洩遺精　紅腫刺癢　易生瘊子　房事無能　手淫陽萎　妨害子嗣　本院用最新科學療法毫無痛苦不誤工作七日准保痊癒　良大川醫院　青島德縣路十八號　電話二二三三五號

青島天眞照相材料行　兼設日夜美術照相　山東路一三一號　電話（二）四八〇〇

丁眉卿牙醫師　新發明：『齒槽膿漏劑』　本品主治口腔惡臭、齒齦出血久治不癒之齒槽膿漏等疾確保立見奇效　院址山東路三六　湖北路拐角　琴岡齒科醫院

平安戲院

滄口路廿二號　電話（二）五二四八　時間：每日午後一時起至十一時止　循環開演　票價：池座一律一角　七生學生兒童一律五角　加捐一成

今日開演華北電影公司特別提供　孟庚編劇　王則　呼玉麟合演　王麗君　李顯庭　張弈　戴劍秋合演　社會離奇歌唱激鬥時裝巨片　巾幗男兒　愛火遍燃　血花怒放　小女子居然勇　丈夫故事壯烈　礦頭想惡霸　偏稱工　結果：遺殃

下期選映華北國產名作　周曼華　白光　尤光照　蒙納　新碧玉簪

「預告」新姊妹花　主演陳雲裳　梅熹　王獻齋

明星大戲院

四場　一、四〇　三、三〇　五、二〇　七、一〇　九、〇〇　循環

八月四日起公演　杜撰　夢虹　領銜主演　風流香豔愛情巨片　園林春色　童年時代的天眞　青年時代的熱烈　描寫細膩曲折　表演委婉精彩

下期公演　巴爾幹血戰記

慈光大戲院

東鎮　電話三一六八八　每日午後一時起至晚十時止循環開演　座價：優等四角　兒童學生三角　加捐一成

今天獻演　華南影業公司出品　陳雲裳　蔣君超合演　小伲流　新娘投案自首　新郎變作凶犯

下期公映　飛來福

新華大戲院

東鎮四方路三十六號　電話三五五六　分院

各界留晚敦聘函商　朱春霖　汪鹽雪　張曉忠　張盛侯　汪鹽霞　張奎官　陸愷雲　蘇樹棠　張信雲　今天午戲　定軍山　陽平關　今天夜戲　麻姑上壽　古城會

票價：一律一角　樓上下四分　九角　兩元不計　場外日決　十夜決　落空

金城大戲院

西大森南村路二十二號

評戲皇后劇界明星　筱玉芳　時代彩旦大王　藝人文雅小生　紅牡丹　裴慶昌

午戲編排新戲　全部　夜戲　王少安趕船　接演　花爲媒

座價：池座前十排一角五　池座後五排一元　樓座一律一元　碼票每位三角　外加觀覽捐一成　售票時間每日上午十時

中和戲院

青島山東路北首電話二二六二三

王慧秋　袁小樓　黃寶岩　婁亞儒　午戲全本　夜戲二十三本　劉鏞鋼閣老　西遊記

價目：池座九角　樓座七角　邊座五角　碼座三角　夜戲價：池座前十排一元五角　池座後十排一元一角　樓座每位七角　邊座每位五角　碼座加捐在外一成

光陸大戲院

平度路二十二號　電話二七八三〇

循環開演　座價九角　七角　五角　加捐一成

今天選演　頭輪新片　社會哀豔悲痛　情節優秀　絕對明快　世紀諷刺　鉅片摯懇

下期又是一部頭輪　華成影業公司　社會倫理鉅片　李紅　劉瓊　諸明星主演　生離死別　使你痛苦　使你流淚

雨暴花殘　戀愛戰場　悲歡離合　人生舞台　風波無定　萬端祕訣

十二本一大次全演觀欲全速豹火早臨

英記酒樓　酒菜　麵飯　星期茶點　山東路一七〇號　電話二五五九號

烟台光華白蘭地　青濟總經理　永茂號　地址山西路廿五號內　電話（二）八六九二

五星牌洗衣皂　異軍突起　皂中先鋒　選擇原料　精加工製　耐用去垢　價廉克己　各貨店代售　電話均購專人送上　青島新興肥皂廠出品　五路五號　電話一一九三二

德盛號　販賣大小鐵筒　寧波路二十二號　電話分機2二八〇七號

亞洲飯店　瑞記　滄口路四十三號　電話二六六二六六五　地點交通便利　設備富麗堂皇　房間空氣流通　酒餐以應俱備　招待格外週到　定價克己從廉

鄒壬生大夫診所　針灸全科　時暑針灸男女有病難危症者　濟沉疑病痧癰各種立見功效　起生命於夏　寓觀海二路　天津路中　震東大藥房　電話三一六六（二）七號

異美齋　合記便餐館　猪牛肉蒸餃上市　地址：博山路九六號　電話：（二）五八六五號　隨叫隨到　電話賜顧

新到！　北京地毯　藏毯梯毯　廉價出售　良機勿失　第一旅社　電話三二九七九

三昌玻璃販賣組合　普通玻璃、各種厚玻璃、白冰屑玻璃　鐵絲玻璃、絲紋玻璃、磨砂玻璃　太田洋行　青島滄口路六五號　電話2七一〇五六二號

環球齒科醫院　設備完善　手術敏捷　收費低廉　科學潔齒　美雅生觀　學憑優待　元證爲收一限　總院青島湖南路四四號　電話二六六八八號　院長薛成九牙醫師親自應診時間上午九時至十二時　德國牙醫師西特克薛培升牙醫師應診時間　分院北京崇內大街十三號　上海靜安別墅六四號

保證責任青島金融合作社　本社辦理各種存款放款及爲便利存押貨物起見備有倉庫爲補助小本經營者兼辦小本放款並代理火險人壽險等保險業務今爲合東鎮便利特設立分社本社辦事手續敏捷利息從優如蒙惠顧無任歡迎　總社　肥城路十四號　電話二一七七三九　分社　威海路四八號（台東鎮商會內）　電話三一〇六九一

欲保障財產安全請向三菱海上火災保險公司保險　▼種類　火災、海上、運輸、汽車　▼優點　信用卓著　資本宏大　手續簡便　保費低廉　直接保單　賠款迅速　如蒙惠顧請以電話通知敝公司即派專門人員前去接洽　青島館陶路三號　三菱公司保險部　電話（三）六六四三號（六）掛分機二六號

永華齒科醫院遷移聲明　本院因修理房屋已由天津路遷於山東路中市一二二號金星大藥房內照常應診此啓　院長劉永華

貧民有病免費施診。　近日天氣漸暖。百病叢生。有病之人。家中貧寒。無力求診。可駕至觀象一路一號楊道眞醫寓就診。免費施診。施診時間……每日上午九點起至十一點止。星期日休息。

維新藥房　附設診療所　經售世界各廣名藥　負責根治一般性病　專科戒烟七天斷瘾　內外婦女小兒各科　手術敏捷經驗豐富　開幕紀念施診一月　地址濟寧支路二號　電話二二四五八轉

小兒瀉痢丹　小兒水瀉痢疾及早診治不可或延緩由不得以防意外之虞也本品縮良藥品有小兒者幸所留意焉　總經理　廣東藥品商店　東鎮嶺南大藥房　山東路一二二號　電話二七一七九　台東三路　大成路口　青島各大藥房均有代售　每盒定價一元　每包一角

目品發批　達曹化酸過　達曹性苛（火碱）　達曹酸硅（泡化碱）　達曹化硫（硫化碱）　鹽酸（硝酸）　銅瀉　水鐵亞硫酸　泥酸（母）　達曹酸硫亞次炭安　用料品售業藥材零工療生發他其醫衛批　陸海軍御用工場保土谷曹達株式會社製品　各國協定常盤會鹽酸加里指定販賣店　華北總批發處　發賣元　寅屋大藥房　青島膠州路山東路角　電話2二五六一六番　2二九六一七番

兒比利（淋病藥）　丹寶靈井藤　元衿（去衣領之汚垢）　精土保（樟腦十倍）（腦他淋四百倍）　髮麗露（染白髮）　玉乃惠（婦人座藥）　精酒兒素湯　命味將　糖養口若中

一失足成千古恨　良大川醫院　德縣路十八號　電話二二三二五　△徹底剷除　△男女性病　根據科學療法　促進人類幸福　解除隱疾痛苦　主治「男子」　遺精早洩　陽萎陰冷　健忘怔忡　生殖机能　神經衰弱　發育不全等症　「女子」　下崩　經病帶　漏虛損　久不受孕　及各種子宮病　達到終身永遠的幸福　治療期內禁止房事　診療時間上午八時至下午十時止

尋花問柳固非正道但人生社會百業競爭在交際場中實所難免既不能免偶然興狂又孰能保障花柳之症不染於身乎况世界文化日進人智愈高性慾之關鎖早經解放是以統計國民所患病狀花柳性病約占十之七八此病傳染雖不能殺身然療之不當求醫藐誤則一失足成千古恨其痛苦之情不堪言狀也花柳病院青市林立然設備完善能爲社會同胞根本謀幸福者確屬寥寥本院有見及斯特備歐西新式各種電机療治驅除花柳性病奏效神速備能爲病者即日解除痛苦也如不相信請臨試之　專科性病淋病花柳

發賣廣告　一、理研製品陽畫感光紙販賣　一、凍粉（細凍粉及角凍粉）今年份之新貨上市多少不拘歡迎惠顧　理研代理店　合資會社孤山寒天製造販賣部　青島莘大路白九九號　電話三一〇一七一號

電氣專家　常備大批優良電機兼包一切電氣工程　批發零售按裝修理　價格公道歡迎惠顧　凡貴廠電機發生障礙時請速電告敝號當立即派員前往檢查概不收費決不食言　青島復興電業謹啓　濟寧路五十八號　電話二四六八八掛號七一九三

遵古藥店啓事　北京同仁堂各種丸散膏丹由本號代銷尋凡批發零售無不歡迎　代客煎藥　備有接方送藥專員虔心煎熬迅速送到每劑僅出五角之煎藥費即可免去許多麻煩　名醫診療　特聘國醫名手徐書府先生診療內外兩科門診免費出診僅收診費一元赤貧蠲免　東鎮遵古藥店啓　台東四路四十一號　電話三、〇〇三一

茶　特別香　新到　洞庭花碧螺　竹嶺花大方　福　青島福生德茶莊　高密路七十一號　電話二一八七六一